



รายงานผล

การติดตามและประเมินผลแผนพัฒนาท้องถิ่น
(พ.ศ. ๒๕๖๖-๒๕๗๐)

ปีงบประมาณ พ.ศ. ๒๕๖๘

และ

รายงานผลการติดตามและประเมินผลยุทธศาสตร์และโครงการ
เพื่อความสอดคล้องแผนพัฒนาท้องถิ่นขององค์กรปกครองส่วนท้องถิ่น
แผนพัฒนาท้องถิ่น (พ.ศ. ๒๕๖๖ - ๒๕๗๐) ประจำปีงบประมาณ พ.ศ. ๒๕๖๘
ขององค์การบริหารส่วนตำบลเพ็ญใหญ่

โดย

องค์การบริหารส่วนตำบลเพ็ญใหญ่

อำเภอพล จังหวัดขอนแก่น ๔๐๑๒๐

โทรศัพท์ ๐-๔๓๔๑-๘๐๔๒ โทรสาร ๐-๔๓๔๑-๘๐๔๒

<http://www.pekyai.org>



รายงานผล

การติดตามและประเมินผลแผนพัฒนาท้องถิ่น
(พ.ศ. ๒๕๖๖ – ๒๕๗๐) ปีงบประมาณ พ.ศ. ๒๕๖๘

และ

รายงานผลการติดตามและประเมินผลยุทธศาสตร์และโครงการ
เพื่อความสอดคล้องแผนพัฒนาท้องถิ่นขององค์กรปกครองส่วนท้องถิ่น
แผนพัฒนาท้องถิ่น (พ.ศ. ๒๕๖๖ – ๒๕๗๐) ประจำปีงบประมาณ พ.ศ. ๒๕๖๙
ขององค์การบริหารส่วนตำบลเพ็ญใหญ่

โดย

คณะกรรมการติดตามและประเมินผลแผนพัฒนาองค์การบริหารส่วนตำบลเพ็ญใหญ่

ตำบลเพ็ญใหญ่ อำเภอพล จังหวัดขอนแก่น ๔๐๑๒๐

โทรศัพท์ ๐-๔๓๔๑-๘๐๔๒ โทรสาร ๐-๔๓๔๑-๘๐๔๒

<http://www.pekyai.org>

คำนำ

เนื่องด้วย องค์การบริหารส่วนตำบลเพ็ญใหญ่ จะต้องดำเนินการตามรัฐธรรมนูญแห่งราชอาณาจักรไทย พุทธศักราช ๒๕๖๐ มาตรา ๒๕๐ พระราชบัญญัติสภาตำบลและองค์การบริหารส่วนตำบล พ.ศ.๒๕๓๗ และที่แก้ไขเพิ่มเติมถึง (ฉบับที่ ๗) พ.ศ. ๒๕๖๒ พระราชบัญญัติกำหนดแผนและขั้นตอนการกระจายอำนาจให้แก่องค์กรปกครองส่วนท้องถิ่น พ.ศ. ๒๕๔๒ และที่แก้ไขเพิ่มเติมถึง (ฉบับที่ ๒) พ.ศ. ๒๕๔๙ พระราชกฤษฎีกาว่าด้วยหลักเกณฑ์และวิธีการบริหารกิจการบ้านเมืองที่ดี พ.ศ. ๒๕๔๖ และที่แก้ไขเพิ่มเติมถึง (ฉบับที่ ๒) พ.ศ. ๒๕๖๒ รวมทั้งกฎหมาย นโยบายรัฐบาล มติคณะรัฐมนตรี นโยบายกระทรวง กรม นโยบายผู้บริหารท้องถิ่น หลักเกณฑ์ แนวทางต่างๆ ที่เกี่ยวข้อง โดยในการดำเนินงานดังกล่าวนี้ องค์การบริหารส่วนท้องถิ่น จะต้องเปิดเผยข้อมูลและรายงานผลการดำเนินงานให้ประชาชนทราบ ตามรัฐธรรมนูญแห่งราชอาณาจักรไทย พุทธศักราช ๒๕๖๐ มาตรา ๒๕๓ ให้นายกองการบริหารส่วนตำบลจัดทำรายงานแสดงผลการปฏิบัติงานตามนโยบายที่ได้แถลงไว้ต่อสภาองค์การบริหารส่วนตำบลเป็นประจำทุกปี ตามพระราชบัญญัติสภาตำบลและองค์การบริหารส่วนตำบล พ.ศ. ๒๕๓๗ และที่แก้ไขเพิ่มเติมถึง (ฉบับที่ ๗) พ.ศ. ๒๕๖๒ มาตรา ๕๘/๕ วรรคห้า ซึ่งนายกองการบริหารส่วนตำบลเพ็ญใหญ่ได้แถลงนโยบายต่อสภาในคราวประชุมสภาองค์การบริหารส่วนตำบลเพ็ญใหญ่ สมัยสามัญ สมัยที่ ๑ ประจำปี พ.ศ. ๒๕๖๕ วันที่ ๗ กุมภาพันธ์ พ.ศ. ๒๕๖๕ ณ ห้องประชุมสภาองค์การบริหารส่วนตำบลเพ็ญใหญ่ เป็นนโยบายที่สามารถดำเนินการได้ตามอำนาจหน้าที่ขององค์การบริหารส่วนตำบล ภายใต้วิสัยทัศน์ “น้ำไหล ไฟสว่าง หนทางสะดวก สังคมก้าวหน้า การศึกษาก้าวหน้า ใส่ใจสิ่งแวดล้อม สืบสานวัฒนธรรม น้อมนำเศรษฐกิจพอเพียง” โดยมีนโยบายเพื่อให้การบริหารงานขององค์การบริหารส่วนตำบลเพ็ญใหญ่ ดำเนินไปด้วยความเป็นธรรม โปร่งใส สามารถตรวจสอบได้และตอบสนองความต้องการของประชาชนได้อย่างมีประสิทธิภาพ ภายใต้กระบวนการทำงานแบบมีส่วนร่วมของทุกภาคส่วน โดยยึดหลักประชาชนเป็นศูนย์กลางของการพัฒนา เพื่อให้การพัฒนาเป็นไปอย่างถูกต้องและยั่งยืน ดังนี้

๑.นโยบายด้านโครงสร้างพื้นฐาน

- ๑.๑ ดำเนินการก่อสร้าง ปรับปรุงถนนสายหลัก ถนนสายรอง เพื่ออำนวยความสะดวกในการคมนาคมขนส่ง
- ๑.๒ ดำเนินการจัดสร้างระบบน้ำประปา คุระบายน้ำและขยายเขตไฟฟ้าพร้อมสาธารณูปโภค ให้ได้มาตรฐานอย่างพอเพียง
- ๑.๓ จัดให้มีไฟฟ้าสาธารณะซึ่งส่องแสงสว่างตามถนน ชุมชนอย่างทั่วถึง เพื่อให้เกิดความปลอดภัยแก่ชีวิต และทรัพย์สินของประชาชน
- ๑.๔ ปรับปรุงและพัฒนาแหล่งน้ำตามธรรมชาติ จัดแหล่งน้ำโดยการขุดสระ อ่างเก็บน้ำ บ่อน้ำตื้น เพื่อให้ประชาชนได้ใช้ประโยชน์มีน้ำใช้เพื่อการเกษตรอย่างเพียงพอ

๒.นโยบายด้านเศรษฐกิจและส่งเสริมคุณภาพชีวิต

- ๒.๑ ส่งเสริมการผลิตสินค้าในชุมชนและสินค้าที่เป็นภูมิปัญญาท้องถิ่น เพื่อให้มีการสร้างงาน สร้างเงิน สร้างรายได้ในชุมชนให้มีการอยู่ดีกินดี มีสุข
- ๒.๒ ส่งเสริมและสนับสนุนกลุ่มอาชีพต่าง ๆ ในตำบล เช่น กลุ่มผักปลอดสารพิษ กลุ่มทอผ้าฝ้าย กลุ่มข้าวพันธุ์ดี กลุ่มนาแปลงใหญ่ เป็นต้น
- ๒.๓ ส่งเสริมและสนับสนุนให้ประชาชนในพื้นที่ใช้วิถีชีวิตนาระบบเศรษฐกิจแบบพอเพียงมาใช้ให้เกิดประโยชน์ในทางปฏิบัติอย่างแท้จริง
- ๒.๔ ส่งเสริมและสนับสนุนให้มีพื้นที่เพื่อให้พ่อค้า แม่ค้าและผู้บริโภค มีสถานที่จำหน่ายสินค้าที่ถูกสุขอนามัย อาหารปลอดภัย

- ๒.๕ ส่งเสริมและสนับสนุนให้ประชาชนมีรายได้ โดยการส่งเสริมอาชีพในชุมชน
- ๒.๖ สนับสนุนงานสาธารณสุขมูลฐาน กิจกรรมการดำเนินงานของ อสม.เพื่อขับเคลื่อนการทำงานด้านสุขภาพให้กับประชาชน
- ๒.๗ สนับสนุนการป้องกันและควบคุมโรคระบาดต่าง ๆ ที่ก่อให้เกิดผลกระทบต่อความเป็นอยู่กับชีวิตและสุขภาพพลานามัยของประชาชน
- ๒.๘ มุ่งเน้นให้ความรู้แก่ประชาชนในการป้องกันและเข้าใจในการรักษาสุขภาพอนามัยอย่างทั่วกัน

๓.นโยบายด้านการพัฒนาสังคม

- ๓.๑ ส่งเสริมการศึกษาแก่เด็ก เยาวชน ประชาชนทั้งในและนอกระบบโรงเรียนให้สอดคล้องกับการเข้าสู่ประชาคมอาเซียน (AEC)
- ๓.๒ พัฒนาศูนย์พัฒนาเด็กเล็กให้มีศักยภาพ โดยจัดให้มีสื่อการเรียนการสอนที่ทันสมัย เพื่อให้เด็กมีพื้นฐานที่ดีในการเรียนรู้ในระดับที่สูงขึ้น
- ๓.๓ ให้การสงเคราะห์และจัดสวัสดิการแก่เด็ก ผู้ด้อยโอกาส คนพิการ คนชรา และผู้สูงอายุอย่างทั่วถึง สามารถดำรงชีวิตอยู่ได้อย่างปกติสุขในสังคม
- ๓.๔ รณรงค์ป้องกันและแก้ไขปัญหายาเสพติด ปัญหาอาชญากรรมและความปลอดภัยในชีวิตและทรัพย์สิน โดยเน้นการมีส่วนร่วมจากทุกองค์กร
- ๓.๕ สนับสนุนการฝึกอบรมสมาชิกอาสาสมัครป้องกันภัยฝ่ายพลเรือน (อปพร.) จัดหาวัสดุ อุปกรณ์ และยานพาหนะใช้ในการปฏิบัติงานของสมาชิกอาสาสมัครป้องกันภัยฝ่ายพลเรือนอย่างมีประสิทธิภาพ
- ๓.๖ ส่งเสริมและให้การเรียนรู้เกี่ยวกับการป้องกันและแก้ปัญหาด้านความปลอดภัยตลอดจนการบรรเทาสาธารณภัยชุมชน
- ๓.๗ ส่งเสริมสนับสนุนกิจกรรมนันทนาการ การกีฬาทุกประเภทเพื่อพัฒนาด้านสุขภาพจัดให้มีสถานที่ออกกำลังกาย ลานกีฬากลางแจ้งและอุปกรณ์การกีฬาที่จำเป็นอย่างต่อเนื่อง

๔.นโยบายด้านการบริหารจัดการบ้านเมืองที่ดี

- ๔.๑ ส่งเสริมให้ประชาชนมีส่วนร่วมในการบริหารท้องถิ่น โดยการร่วมคิด ร่วมทำ ร่วมแก้ปัญหา และติดตามประเมินผลการดำเนินงาน เพื่อให้การพัฒนาท้องถิ่นอย่างมีประสิทธิภาพ
- ๔.๒ สร้างระบบการบริหาร โดยเน้นหลักประสิทธิภาพ ประสิทธิผล สุจริต โปร่งใส สามารถตรวจสอบได้ และตรงกับความต้องการของประชาชนอย่างแท้จริง
- ๔.๓ ส่งเสริมให้ประชาชน ชุมชน เข้ามามีส่วนร่วม กำหนดวิสัยทัศน์ ยุทธศาสตร์ จัดทำแผนโครงการ ในการพัฒนาตำบลให้เป็นไปตามเจตนารมณ์ของประชาชน
- ๔.๔ จัดการพัฒนาศูนย์กลาง เจ้าหน้าที่ หน่วยงานให้มีความรู้ ทักษะในการปฏิบัติงาน เพื่อให้สามารถปฏิบัติงาน และรองรับการถ่ายโอนภารกิจ เพื่อสนองความต้องการของประชาชนได้อย่างมีประสิทธิภาพ ประสิทธิผล
- ๔.๕ เพิ่มประสิทธิภาพการให้บริการแก่ประชาชน ลดขั้นตอนการปฏิบัติงานเพื่อให้ประชาชนที่มารับบริการ ได้รับความสะดวก และมีความพึงพอใจสูงสุด
- ๔.๖ ส่งเสริมให้ความรู้แก่ประชาชนเกี่ยวกับการมีส่วนร่วม บทบาทหน้าที่ของประชาชนที่มีต่อการบริหารท้องถิ่น และอำนาจในการตรวจสอบตามรัฐธรรมนูญ

๕.นโยบายด้านศาสนา วัฒนธรรม จารีตประเพณีและภูมิปัญญาท้องถิ่น

- ๕.๑ ส่งเสริมและสนับสนุนงานรัฐพิธี พิธีพืชมงคล อนุรักษ์ศิลปวัฒนธรรม ประเพณีและภูมิปัญญาท้องถิ่นให้คงอยู่สืบไป
- ๕.๒ ทะนุบำรุงด้านศาสนา วัดวาอารามในตำบลให้เป็นศาสนสถานที่เป็นศูนย์รวมจิตใจของคนในชุมชน
- ๕.๓ ส่งเสริมสนับสนุนประเพณีรดน้ำผู้สูงอายุ
- ๕.๔ สนับสนุนการจัดกิจกรรมการพัฒนาคุณธรรม จริยธรรมแก่เยาวชนและประชาชน เพื่อให้เกิดสังคมแห่งความสงบสุข

๖.นโยบายด้านทรัพยากรธรรมชาติและสิ่งแวดล้อม

- ๖.๑ อนุรักษ์ปลูกจิตสำนึกของเด็ก เยาวชน และประชาชนในการป้องกัน และแก้ไขปัญหาลิ่งแวดล้อม ส่งเสริมการมีส่วนร่วมของประชาชนในการแยกกำจัดขยะและดูแลรักษาความสะอาด
- ๖.๒ จัดหาสถานที่ทิ้งขยะและดำเนินการสร้างระบบการเก็บ และกำจัดขยะมูลฝอยอย่างมีประสิทธิภาพ
- ๖.๓ ส่งเสริมสนับสนุน กิจกรรมการเพิ่มพื้นที่สีเขียวและจัดหาพันธุ์ไม้ให้ประชาชนเพิ่มพื้นที่การปลูกป่าเพิ่มเติม
- ๖.๔ ส่งเสริมสนับสนุนประชาชนให้บำบัดฟื้นฟู รักษาและท่วงแหวนซึ่งทรัพยากรธรรมชาติและสิ่งแวดล้อม
- ๖.๕ อนุรักษ์ให้ประชาชนมีส่วนร่วมในการเฝ้าระวัง ป้องกันปัญหาด้านสิ่งแวดล้อม

ประกอบกับ หน่วยงานของรัฐต้องจัดให้มีข้อมูลข่าวสารให้ประชาชนเข้าตรวจสอบ ตามพระราชบัญญัติ ข้อมูลข่าวสารของราชการ พ.ศ. ๒๕๔๐ มาตรา ๙ และต้องประกาศผลการติดตามและประเมินผลแผนพัฒนา ให้ประชาชนในท้องถิ่นทราบในเปิดเผย ตามระเบียบกระทรวงมหาดไทยว่าด้วยการจัดทำแผนพัฒนาขององค์กรปกครองส่วนท้องถิ่น พ.ศ. ๒๕๔๘ และแก้ไขเพิ่มเติมถึง (ฉบับที่ ๓) พ.ศ. ๒๕๖๑

จากที่กล่าวมา องค์การบริหารส่วนตำบลเพ็กใหญ่ จึงได้ดำเนินการจัดทำรายงานผลการติดตามและ ประเมินผลแผนพัฒนาท้องถิ่น (พ.ศ. ๒๕๖๖ – ๒๕๗๐) ปีงบประมาณ พ.ศ. ๒๕๖๘ และรายงานผลการติดตาม และประเมินผลยุทธศาสตร์และโครงการเพื่อความสอดคล้องแผนพัฒนาท้องถิ่นขององค์กรปกครองส่วนท้องถิ่น แผนพัฒนาท้องถิ่น (พ.ศ. ๒๕๖๖ – ๒๕๗๐) ประจำปีงบประมาณ พ.ศ. ๒๕๖๙ ขึ้น เพื่อให้ประชาชนได้รับทราบ องค์การบริหารส่วนตำบลเพ็กใหญ่หวังเป็นอย่างยิ่งว่ารายงานผลการติดตามและประเมินผลแผนพัฒนาท้องถิ่น ฉบับนี้จะสามารถเป็นประโยชน์อย่างยิ่งในการพัฒนาองค์การบริหารส่วนตำบลเพ็กใหญ่ สามารถแก้ไขปัญหา ให้กับประชาชนได้ มีความเจริญก้าวหน้า มั่งคั่ง ยั่งยืน ประชาชนเกิดความพึงพอใจสูงสุด

โดยองค์การบริหารส่วนตำบลเพ็กใหญ่
เดือนพฤศจิกายน พ.ศ. ๒๕๖๘

สารบัญ

| เรื่อง | หน้า |
|--|-------|
| ส่วนที่ ๑ บทนำ | ๑-๑๔ |
| ส่วนที่ ๒ สภาพทั่วไปและข้อมูลพื้นฐาน | ๑๕-๓๐ |
| ส่วนที่ ๓ ยุทธศาสตร์การพัฒนาดังกล่าว | ๓๑-๓๘ |
| ส่วนที่ ๔ รายงานผลการติดตามและประเมินผลแผนพัฒนา ปีงบประมาณ พ.ศ. ๒๕๖๘ | |
| ๔.๑ สรุปการกำกับจัดทำแผนพัฒนาท้องถิ่น (พ.ศ. ๒๕๖๖ - ๒๕๗๐) และเพิ่มเติม เปลี่ยนแปลง แก้ไข | ๓๙ |
| ๔.๒ สรุปรายงานผลการดำเนินงาน ประจำปีงบประมาณ พ.ศ. ๒๕๖๘ และเพิ่มเติม เปลี่ยนแปลง แก้ไข | ๔๐ |
| ส่วนที่ ๕ รายงานผลการติดตามและประเมินผลยุทธศาสตร์และโครงการเพื่อความสอดคล้อง แผนพัฒนาท้องถิ่นของ อปท. แผนพัฒนาท้องถิ่น (พ.ศ. ๒๕๖๖ - ๒๕๗๐) ประจำปีงบประมาณ พ.ศ. ๒๕๖๙ ขององค์การบริหารส่วนตำบลเพ็กใหญ่ | ๔๑-๕๔ |
| ส่วนที่ ๖ ข้อเสนอแนะจากคณะกรรมการติดตามและประเมินผลแผนพัฒนา | ๕๕-๕๗ |
| ส่วนที่ ๗ ภาพการดำเนินงาน | ๕๘-๖๖ |

ส่วนที่ ๑

บทนำ

ส่วนที่ ๑

บทนำ

๑. บทนำ

เนื่องด้วยพระราชบัญญัติสภาตำบลและองค์การบริหารส่วนตำบล พ.ศ. ๒๕๓๗ ที่แก้ไขเพิ่มเติมถึงฉบับที่ ๗ พ.ศ. ๒๕๖๒ และพระราชบัญญัติกำหนดแผนและขั้นตอนการกระจายอำนาจให้แก่องค์กรปกครองส่วนท้องถิ่น พ.ศ. ๒๕๔๒ ได้กำหนดให้องค์กรปกครองส่วนท้องถิ่นมีบทบาทและอำนาจหน้าที่ต่างๆ เพื่อประชาชน ทั้งในด้านโครงสร้างพื้นฐาน ด้านงานส่งเสริมคุณภาพชีวิต ด้านการจัดระเบียบชุมชน/สังคม และการรักษาความสงบเรียบร้อย ด้านการวางแผน การส่งเสริมการลงทุนพาณิชยกรรม และการท่องเที่ยว ด้านการบริหารจัดการ การอนุรักษ์ทรัพยากรธรรมชาติและสิ่งแวดล้อม ด้านศิลปวัฒนธรรม จารีตประเพณี และภูมิปัญญาท้องถิ่น แม้ว่าองค์กรปกครองส่วนท้องถิ่นจะมีอำนาจหน้าที่ แต่อำนาจขององค์กรปกครองส่วนท้องถิ่นส่วนใหญ่ยังคงมีทรัพยากรจำกัด ทั้งทรัพยากรบุคคล งบประมาณ และวัสดุอุปกรณ์ เพื่อให้การดำเนินงานขององค์กรเป็นไปอย่างมีประสิทธิภาพและประสิทธิผลมีความโปร่งใสและเกิดประโยชน์สูงสุดแก่ท้องถิ่นของตน จึงกำหนดให้องค์กรปกครองส่วนท้องถิ่นมีหน้าที่จัดทำแผนพัฒนาท้องถิ่นของตนเอง โดยให้จัดทำตามระเบียบกระทรวงมหาดไทยว่าด้วยการจัดทำแผนพัฒนาขององค์กรปกครองส่วนท้องถิ่น พ.ศ. ๒๕๔๘ และที่แก้ไขเพิ่มเติมถึง (ฉบับที่ ๓) พ.ศ. ๒๕๖๑ ทั้งนี้ แผนพัฒนาท้องถิ่นจะต้องสอดคล้องกับแผนพัฒนาจังหวัด ยุทธศาสตร์การพัฒนาขององค์กรปกครองส่วนท้องถิ่นในเขตจังหวัด แผนพัฒนาอำเภอ แผนพัฒนาตำบล แผนพัฒนาหมู่บ้านหรือแผนชุมชน อันมีลักษณะเป็นการกำหนดรายละเอียดแผนงาน จึงต้องมีการกำหนดยุทธศาสตร์การพัฒนาขององค์กรปกครองส่วนท้องถิ่นในเขตจังหวัดขึ้น ตามกระบวนการพิจารณาจากประชาคมท้องถิ่นระดับจังหวัด ร่วมกับคณะกรรมการพัฒนาองค์การบริหารส่วนจังหวัด คณะกรรมการประสานแผนพัฒนาท้องถิ่นระดับจังหวัด ผู้แทนองค์กรปกครองส่วนท้องถิ่นในเขตจังหวัด ร่วมกันจัดทำ ทบทวน หรือเปลี่ยนแปลงยุทธศาสตร์การพัฒนาขององค์กรปกครองส่วนท้องถิ่นในเขตจังหวัด เพื่อให้การจัดทำแผนพัฒนาขององค์กรปกครองส่วนท้องถิ่นเกิดประสิทธิภาพ ประสิทธิผล โดยนำยุทธศาสตร์การพัฒนาขององค์กรปกครองส่วนท้องถิ่นในเขตจังหวัดไปใช้เป็นแนวทางในการจัดทำแผนพัฒนาท้องถิ่นของตนเองได้ต่อไป และเพื่อให้สามารถบูรณาการกับแผนพัฒนาจังหวัด แผนปฏิบัติราชการประจำปีของจังหวัดและตอบสนองความต้องการของประชาชนอันจะนำไปสู่การจัดทำงบประมาณที่มีประสิทธิภาพในท้องถิ่นได้อย่างแท้จริง เป็นเครื่องมือในการพัฒนาท้องถิ่นให้เข้มแข็ง เกิดประโยชน์สูงสุดต่อประชาชนในท้องถิ่น

ดังนั้น องค์กรปกครองส่วนท้องถิ่น จึงต้องกำหนดยุทธศาสตร์การพัฒนาขององค์กรปกครองส่วนท้องถิ่นให้สอดคล้องยุทธศาสตร์การพัฒนาขององค์กรปกครองส่วนท้องถิ่นในเขตจังหวัด เพื่อนำไปสู่การบูรณาการร่วมกัน ให้เกิดความสอดคล้องกับแผนพัฒนาจังหวัด สามารถเชื่อมโยงไปสู่แผนพัฒนากลุ่มจังหวัด แผนพัฒนาภาค แผนพัฒนาเศรษฐกิจและสังคมแห่งชาติ ฉบับที่ ๑๓ แผนยุทธศาสตร์ชาติ ๒๐ ปี ไทยแลนด์ ๔.๐ และในการจัดทำแผนพัฒนาท้องถิ่น จึงจำเป็นต้องมีการกำหนดแผนพัฒนาที่สามารถตอบสนองต่อการทำงานเพื่อพัฒนาท้องถิ่นและสามารถบ่งชี้ความสำเร็จของแผนได้ด้วยเหตุผลที่มีการวางแผนมีความสำคัญ ๕ ประการคือ

- ๑) เป็นการลดความไม่แน่นอนและปัญหาความยุ่งยากซับซ้อนที่จะเกิดขึ้นในอนาคต
- ๒) ทำให้เกิดการยอมรับแนวความคิดใหม่ๆ เข้ามาในองค์กร
- ๓) ทำให้การดำเนินการขององค์กรบรรลุเป้าหมายที่ปรารถนา
- ๔) เป็นการลดความสูญเสียเปล่าของหน่วยงานที่ซ้ำซ้อน และ
- ๕) ทำให้เกิดความแจ่มชัดในการดำเนินงาน

ดังนั้น การวางแผนคือความพยายามที่เป็นระบบ (System attempt) เพื่อตัดสินใจเลือกแนวทางปฏิบัติที่ดีที่สุดสำหรับอนาคต เพื่อให้องค์การบรรลุผลที่ปรารถนาจากที่กล่าวมาข้างต้นแม้ว่าองค์กรปกครองส่วนท้องถิ่นจะมีแผนพัฒนาท้องถิ่นที่ดีเท่าไรก็ตาม แต่หากไม่สามารถบังคับถึงผลการดำเนินงานที่เกิดขึ้นได้ ก็ไม่สามารถที่จะบังคับบอกความสำเร็จของแผนพัฒนาท้องถิ่นได้ เพราะฉะนั้น จึงต้องมีการติดตามและประเมินผลแผนพัฒนาท้องถิ่น อันเป็นเครื่องมือที่สำคัญประการหนึ่งที่จะให้องค์กรปกครองส่วนท้องถิ่นสามารถดำเนินงานได้ตามเป้าหมายที่วางไว้ โดยมีวัตถุประสงค์ เพื่อปรับปรุงประสิทธิภาพการจัดการและการบริหาร เพื่อการปรับปรุงแผนงาน เพื่อประเมินความเหมาะสมของการเปลี่ยนแปลงที่เกิดขึ้นกับโครงการ เพื่อระบุแนวทางที่จะปรับปรุงมาตรการที่จะนำไปใช้ให้เหมาะสมเพื่อความกระชับชัดของแผนงาน พัฒนาแผนงาน ตอบสนองความต้องการของผู้ให้การสนับสนุนทางการเงิน ทดสอบแนวความคิดริเริ่มในการแก้ไขปัญหาของท้องถิ่น เพื่อตัดสินใจที่จะขยายโครงการหรือยุติโครงการ การติดตามและประเมินผลแผนพัฒนาท้องถิ่น คณะกรรมการหวังว่ารายงานผลการติดตามและประเมินผลแผนพัฒนาท้องถิ่นฉบับนี้จะสามารถเป็นประโยชน์อย่างยิ่งในการพัฒนาองค์การบริหารส่วนตำบลเพ็ทกใหญ่สามารถแก้ไขปัญหาให้กับประชาชนได้ มีความเจริญก้าวหน้า มั่งคั่ง ยั่งยืน ประชาชนเกิดความพึงพอใจสูงสุด ตามระเบียบกระทรวงมหาดไทยว่าด้วยการจัดทำแผนพัฒนาขององค์กรปกครองส่วนท้องถิ่น พ.ศ. ๒๕๔๘ หมวด ๖ ข้อ ๒๙ และ ข้อ ๓๐ และที่แก้ไขเพิ่มเติมถึง (ฉบับที่ ๓) พ.ศ. ๒๕๖๑ และหนังสือกระทรวงมหาดไทยที่ มท ๐๘๑๐.๓/ว ๖๐๘๖ ลงวันที่ ๑๙ สิงหาคม ๒๕๖๕ เรื่องซักซ้อมแนวทางปฏิบัติการใช้แผนพัฒนาท้องถิ่นขององค์กรปกครองส่วนท้องถิ่นเพื่อจัดทำบริการสาธารณะหรือกิจกรรมบริการสาธารณะ โดยดำเนินการติดตามและประเมินผลแผนพัฒนาขององค์กรปกครองส่วนท้องถิ่นให้ดำเนินการตามแนวทางปฏิบัติการใช้แผนพัฒนาท้องถิ่นขององค์กรปกครองส่วนท้องถิ่นเพื่อจัดทำบริการสาธารณะหรือกิจกรรมบริการสาธารณะและได้กำหนดให้มีการดำเนินการติดตามและประเมินผลแผนพัฒนาท้องถิ่นขององค์กรปกครองส่วนท้องถิ่นโดยคณะกรรมการติดตามและประเมินผลแผนพัฒนาท้องถิ่น ซึ่งองค์การบริหารส่วนตำบลเพ็ทกใหญ่ได้ดำเนินการจัดทำแผนพัฒนาท้องถิ่น (พ.ศ. ๒๕๖๖ - ๒๕๗๐) และแก้ไข เพิ่มเติม เปลี่ยนแปลงตามระเบียบกระทรวงมหาดไทยว่าด้วยการจัดทำแผนพัฒนาขององค์กรปกครองส่วนท้องถิ่น พ.ศ. ๒๕๔๘ และที่แก้ไขเพิ่มเติมถึง (ฉบับที่ ๓) พ.ศ. ๒๕๖๑ และหนังสือกระทรวงมหาดไทย ด่วนที่สุด ที่ มท ๐๘๑๐.๓/ว ๗๔๖๗ ลงวันที่ ๑๔ ธันวาคม ๒๕๖๓ เรื่อง แนวทางการจัดทำแผนพัฒนาท้องถิ่น (พ.ศ. ๒๕๖๖ - ๒๕๗๐) ประกอบกับองค์การบริหารส่วนตำบลเพ็ทกใหญ่ ได้จัดทำข้อบัญญัติงบประมาณรายจ่ายประจำปีงบประมาณ พ.ศ. ๒๕๖๘ จากที่กล่าวมาคณะกรรมการติดตามและประเมินผลแผนพัฒนาองค์การบริหารส่วนตำบลเพ็ทกใหญ่จะต้องดำเนินการติดตามและประเมินผลแผนพัฒนาขององค์การบริหารส่วนตำบลเพ็ทกใหญ่ ดังนี้

๑. การติดตามและประเมินผลแผนพัฒนาท้องถิ่น (พ.ศ. ๒๕๖๖-๒๕๗๐) ปีงบประมาณ พ.ศ. ๒๕๖๘ ตามระเบียบกระทรวงมหาดไทยว่าด้วยการจัดทำแผนพัฒนาขององค์กรปกครองส่วนท้องถิ่น พ.ศ. ๒๕๔๘ หมวด ๖ ข้อ ๒๙ (๒) ดำเนินการติดตามและประเมินผลแผนพัฒนา (๓) รายงานผลและเสนอความเห็นซึ่งได้จากการติดตามและประเมินผลแผนพัฒนาท้องถิ่นต่อผู้บริหารท้องถิ่น เพื่อให้ผู้บริหารท้องถิ่นเสนอต่อสภาท้องถิ่น และคณะกรรมการพัฒนาท้องถิ่น พร้อมทั้งประกาศผลการติดตามและประเมินผลแผนพัฒนาให้ประชาชนในท้องถิ่นทราบในที่เปิดเผยภายในสิบห้าวันนับแต่วันรายงานผลและเสนอความเห็นดังกล่าว และต้องปิดประกาศไว้เป็นระยะเวลาไม่น้อยกว่าสามสิบวันโดยอย่างน้อยปีละหนึ่งครั้งภายในเดือนธันวาคมของทุกปี ซึ่งแก้ไขเพิ่มเติมโดยระเบียบกระทรวงมหาดไทยว่าด้วยการจัดทำแผนพัฒนาขององค์กรปกครองส่วนท้องถิ่น (ฉบับที่ ๓) พ.ศ. ๒๕๖๑ ข้อ ๑๒ โดยนำข้อมูลจากระบบสารสนเทศการบริหารจัดการเพื่อการวางแผนและประเมินผลการใช้จ่ายงบประมาณขององค์กรปกครองส่วนท้องถิ่น (E-plan : Electronic Plan) มาเป็นข้อมูลในการติดตามด้วย

๒. ดำเนินการติดตามและประเมินผลยุทธศาสตร์และโครงการเพื่อความสอดคล้องแผนพัฒนาท้องถิ่นขององค์กรปกครองส่วนท้องถิ่น แผนพัฒนาท้องถิ่น (พ.ศ. ๒๕๖๖ - ๒๕๗๐) ประจำปีงบประมาณ พ.ศ. ๒๕๖๙ ขององค์การบริหารส่วนตำบลเพ็กใหญ่ ตามระเบียบกระทรวงมหาดไทยว่าด้วยการจัดทำแผนพัฒนาขององค์กรปกครองส่วนท้องถิ่น พ.ศ. ๒๕๔๘ และแก้ไขเพิ่มเติมถึง (ฉบับที่ ๓) พ.ศ. ๒๕๖๑ และหนังสือกระทรวงมหาดไทยที่ มท ๐๘๑๐.๓/ว ๖๐๘๖ ลงวันที่ ๑๙ สิงหาคม ๒๕๖๕ เรื่อง ชักซ้อมแนวทางปฏิบัติการใช้แผนพัฒนาท้องถิ่นขององค์กรปกครองส่วนท้องถิ่นเพื่อจัดทำบริการสาธารณะหรือกิจกรรมบริการสาธารณะ สิ่งที่ส่งมาด้วย แนวทางปฏิบัติการใช้แผนพัฒนาท้องถิ่นขององค์กรปกครองส่วนท้องถิ่นเพื่อจัดทำบริการสาธารณะหรือกิจกรรมสาธารณะ ข้อ ๑๕.๖ การติดตามและประเมินผลยุทธศาสตร์เพื่อความสอดคล้องแผนพัฒนาท้องถิ่น และข้อ ๑๕.๗ การติดตามและประเมินผลโครงการเพื่อความสอดคล้องแผนพัฒนาท้องถิ่น

๒. ความหมายของการติดตามและประเมินผล

“ระบบติดตาม” เป็นเครื่องมือสำคัญที่ช่วยในการปรับปรุงประสิทธิภาพในการดำเนินงานรวมถึง “ระบบประเมินผล” ที่คอยเป็นตัวบ่งชี้ว่า ผลจากการดำเนินงานเป็นไปตามเป้าหมายหรือไม่อย่างไร เพื่อนำข้อมูลดังกล่าวมาใช้ในการปรับปรุง แก้ไข ขยายขอบเขต หรือแม้แต่ยุติการดำเนินงาน

การติดตามและการประเมินผลถือได้ว่าเป็นเครื่องมือที่จำเป็นในการปรับปรุงประสิทธิภาพของโครงการที่ดำเนินการอยู่โดยที่ “การติดตาม” (monitoring) หมายถึง กิจกรรมภายในโครงการซึ่งถูกออกแบบมา เพื่อให้ข้อมูลป้อนกลับ (feedback) เกี่ยวกับการดำเนินงานโครงการ ปัญหาที่กำลังเผชิญอยู่และประสิทธิภาพของวิธีการดำเนินงาน หากไม่มีระบบติดตามของโครงการแล้ว ย่อมส่งผลให้เกิดความล่าช้า ในการดำเนินงานให้ลู่ลวงค่าใช้จ่ายโครงการสูงเกินกว่าที่กำหนดไว้ กลุ่มเป้าหมายหลักของโครงการไม่ได้รับประโยชน์หรือได้รับน้อยกว่าที่ควรจะเป็นเกิดปัญหาในการควบคุมคุณภาพของการดำเนินงานเสียเวลาในการตรวจสอบความขัดแย้งในการปฏิบัติงานภายในหน่วยงานหรือระหว่างหน่วยงานกับกลุ่มเป้าหมายที่ได้รับประโยชน์จากโครงการในทางตรงกันข้ามหากโครงการมีระบบติดตามที่ดีแล้ว จะก่อให้เกิดประสิทธิภาพในการใช้ต้นทุน (cost-effective) ดำเนินงานด้านต่าง ๆ เป็นการให้ข้อมูลป้อนกลับเกี่ยวกับการบรรลุเป้าหมายของโครงการต่าง ๆ การระบุปัญหาที่เกิดขึ้นในโครงการและการเสนอทางแก้ปัญหา การติดตามดูความสามารถในการเข้าถึงโครงการของกลุ่มเป้าหมาย การติดตามดูประสิทธิภาพในการดำเนินงานของส่วนต่าง ๆ ในโครงการ และการเสนอวิธีการปรับปรุงการดำเนินงาน โดยส่วนใหญ่แล้วผู้บริหารโครงการมักจะไม่ให้ความสำคัญกับการวางระบบติดตามโครงการ เนื่องจากว่าเป็นสิ่งที่ต้องใช้เทคนิคเชิงวิชาการค่อนข้างสูง จึงปล่อยให้เป็นที่ของหน่วยงานระดับสูงกว่า

เป็นผู้ดำเนินการ นอกจากนี้ยังเสียค่าใช้จ่ายสูง และก่อให้เกิดความยุ่งยากซับซ้อนในทางปฏิบัติ อย่างไรก็ตาม ในความเป็นจริงแล้วขึ้นอยู่กับความจำเป็นและทรัพยากรที่มีอยู่ในแต่ละโครงการ เพราะฉะนั้นจะเห็นได้ว่าการวางระบบติดตามไม่จำเป็นที่จะต้องแบกรับภาระต้นทุนที่สูงหรือมีความซับซ้อนแต่อย่างใด บางโครงการมีระบบติดตามที่อาศัยพนักงานชั่วคราว (part-time) เพียงคนเดียว โดยมีหน้าที่จัดทำรายงานการติดตามประจำไตรมาส หรือในบางโครงการอาศัยพนักงานเต็มเวลา (full-time) เพียงจำนวนหนึ่งที่มีความเชี่ยวชาญในการทำการศึกษาดูตามเพื่อจะเลือกใช้วิธีติดตามที่ก่อให้เกิดประสิทธิภาพในการใช้ต้นทุนสูงสุดในส่วนของ “การประเมินผล” นั้น เป็นสิ่งหนึ่งที่สำคัญสำหรับการดำเนินการเช่นเดียวกับการติดตาม เพราะผลที่ได้จากการประเมินจะใช้ในการปรับปรุง แก้ไข การขยายขอบเขต หรือการยุติการดำเนินการซึ่งขึ้นอยู่กับวัตถุประสงค์ของการประเมิน การประเมินผลแผนงานจึงเป็นสิ่งที่บ่งชี้ว่าแผนงานที่กำหนดไว้ได้มีการปฏิบัติหรือไม่ อย่างไร อันเป็นตัวชี้วัดว่าแผนหรือโครงการที่ได้ดำเนินการไปแล้วนั้นให้ผลเป็นอย่างไร นำไปสู่ความสำเร็จตามแผนงานที่กำหนดไว้หรือไม่ อีกทั้งการติดตามและประเมินผลยังเป็นการตรวจสอบดูว่ามีความสอดคล้องกับการใช้ทรัพยากร (งบประมาณ) เพียงใด ซึ่งผลที่ได้จากการติดตามและประเมินผลถือเป็นข้อมูลย้อนกลับ (feedback) ที่สามารถนำไปในการปรับปรุงและการตัดสินใจต่อไป นอกจากนี้การประเมินผลยังถือเป็นกระบวนการตัดสินใจคุณค่าและการตัดสินใจอย่างมีหลักเกณฑ์โดยใช้ข้อมูลที่เก็บรวบรวม

ดังนั้น การติดตามและประเมินผลจึงเป็นกลไกในการตรวจสอบการทำงานขององค์กรปกครองส่วนท้องถิ่นเพื่อให้เกิดความโปร่งใส เป็นเข็มทิศที่จะชี้ได้ว่าการพัฒนาท้องถิ่นจะไปในทิศทางใดจะดำเนินการต่อหรือยุติโครงการต่าง ๆ เป็นกลไกของการขับเคลื่อนเสริมสร้างระบอบประชาธิปไตยในท้องถิ่น เพราะว่าการดำเนินการใด ๆ ของหน่วยงานหรือองค์กรปกครองส่วนท้องถิ่นเมื่อมีการประเมินผลในสิ่งที่วางแผนไว้แล้วและที่ได้จัดทำเป็นงบประมาณรายจ่ายได้รับการตรวจสอบติดตามโดยคณะกรรมการที่ถูกจัดตั้งขึ้นก็ตามหรือจากการติดตามการประเมินผลโดยหน่วยงานภาครัฐ ภาคเอกชน ภาคประชาสังคม สมาชิกสภาท้องถิ่น ประชาชนในท้องถิ่น ล้วนเป็นกระบวนการมีส่วนร่วมเพื่อให้เกิดความโปร่งใส เป็นกระบวนการที่บอกถึงการบรรลุเป้าหมายขององค์กรปกครองส่วนท้องถิ่น ซึ่งอาจจะเป็นผลผลิต การบริการหรือความพึงพอใจซึ่งเกิดจากกระบวนการวางแผน

การวางแผนพัฒนาท้องถิ่น เป็นการประเมินประสิทธิภาพประสิทธิผลของการดำเนินโครงการ กิจกรรม ซึ่งเป็นการประเมินทั้งแผนงาน นโยบายขององค์กรและประเมินผลการปฏิบัติงานของบุคคลในองค์กรว่าแผน ยุทธศาสตร์และแนวทางที่ถูกกำหนดไว้ในรูปแบบของแผนนั้นดำเนินการบรรลุวัตถุประสงค์จริงหรือไม่ สนองตอบต่อความต้องการของประชาชนหรือผู้ที่มีส่วนได้เสียทุกฝ่ายหรือไม่ การติดตามและประเมินผลนี้ไม่ใช่การตรวจสอบเพื่อการจับผิด แต่เป็นเครื่องมือทดสอบผลการดำเนินงานเพื่อให้ทราบว่าผลที่เกิดขึ้นถูกต้องและเป็นไปตามวัตถุประสงค์มากน้อยเพียงไร เป็นการติดตามและประเมินผลยุทธศาสตร์การพัฒนา แผนพัฒนาท้องถิ่นว่าเป็นไปตามความต้องการของประชาชนในท้องถิ่นหรือไม่ นโยบายสาธารณะที่กำหนดไว้ในรูปของการวางแผนแบบมีส่วนร่วมของประชาชนหรือการประชาคมท้องถิ่นได้ดำเนินการตามเป้าหมายที่กำหนดไว้หรือไม่ ระยะเวลาในการดำเนินการสอดคล้องกับงบประมาณและสภาพพื้นที่ของท้องถิ่นหรือไม่ การติดตามและประเมินผลเป็นการวัดระดับความสำเร็จหรือล้มเหลวของยุทธศาสตร์การพัฒนา แผนพัฒนาท้องถิ่น ซึ่งครอบคลุมถึงสิ่งแวดล้อมของนโยบาย (environments or contexts) การประเมินปัจจัยนำเข้าหรือทรัพยากรที่ใช้โครงการ (input) การติดตามและประเมินผลกระบวนการนำนโยบายไปปฏิบัติ (implementation process) การประเมินผลผลิตนโยบาย (policy outputs) การประเมินผลลัพธ์นโยบาย (policy outcomes) และการประเมินผลกระทบนโยบาย (policy impacts) สิ่งที่จะได้รับหรือสนองตอบกลับ จากการติดตามและประเมินผลก็คือจะช่วยให้ผู้บริหารท้องถิ่นนำไปเป็นเครื่องมือในการปรับปรุงนโยบาย ยุทธศาสตร์การพัฒนา แผนพัฒนาท้องถิ่น และการ

เปลี่ยนแปลงของพื้นที่และนโยบายของรัฐบาลหรืออาจใช้เป็นเครื่องมือในการเลือกที่จะกระทำหรือไม่กระทำหรือยกเลิกโครงการในกรณีที่ไม่เกิดความคุ้มค่า ต่อประชาชนหรือประชาชนไม่พึงพอใจ ซึ่งการติดตามและประเมินผลนี้มีทั้งในรูปของคณะกรรมการติดตามและประเมินผลแผน สมาชิกสภาท้องถิ่น ประชาชนในพื้นที่ องค์กรภาคประชาสังคมหรือองค์กรทางสังคม องค์กรเอกชน หน่วยงานราชการที่มีหน้าที่กำกับดูแลหน่วยงานราชการอื่น ๆ และที่สำคัญที่สุดคือผู้รับผิดชอบโครงการโดยตรง

ความสำคัญของการติดตามและประเมินผลแผนเป็นเครื่องมือสำคัญในการทดสอบการดำเนินงานตามภารกิจขององค์กรปกครองส่วนท้องถิ่นว่าดำเนินการได้ตามเป้าหมายที่กำหนดไว้หรือไม่ ทำให้ทราบและกำหนดทิศทางการพัฒนาได้อย่างเป็นรูปธรรม และเกิดความชัดเจนที่ทำให้ทราบถึงจุดแข็ง (strengths) จุดอ่อน (weaknesses) โอกาส (opportunities) ปัญหาหรืออุปสรรค (threats) ของแผนพัฒนา โครงการ กิจกรรมต่าง ๆ ซึ่งอาจเกิดจากองค์กร บุคลากร สภาพพื้นที่และผู้มีส่วนเกี่ยวข้องเพื่อนำไปสู่การปรับปรุงแผนงานให้เกิดความสอดคล้องกับสภาพแวดล้อมในสังคมภายใต้ความต้องการและความพึงพอใจของประชาชนและนำไปสู่การวางแผนการพัฒนาในปีต่อ ๆ ไป เพื่อให้เกิดผลสัมฤทธิ์เชิงคุณค่าในกิจการสาธารณะมากที่สุดและเมื่อพบจุดแข็งก็ต้องเร่งรีบดำเนินการและจะต้องมีความสุขรอบคอบในการดำเนินการ ขยายโครงการ งานต่าง ๆ ที่เป็นจุดแข็งและพึงรอโอกาสในการเสริมสร้างให้เกิดจุดแข็งนี้ และเมื่อพบจุดแข็ง ก็ต้องเร่งรีบดำเนินการและจะต้องตั้งรับให้มั่นรอโอกาสที่จะดำเนินการและตั้งมั่นอย่างสุขุมรอบคอบพยายามลดถอยสิ่งที่เป็นปัญหาและอุปสรรคลงไปเมื่อพบจุดอ่อนต้องหยุดและลดถอยปัญหาลงให้ได้ ดำเนินการปรับปรุงให้ดีขึ้น ตั้งรับให้มั่นเพื่อรอโอกาสและสุดท้ายเมื่อมีโอกาสก็ต้องใช้พันธมิตรให้เกิดประโยชน์เพื่อดำเนินการขยายแผนงาน โครงการ งานต่าง ๆ พร้อมการปรับปรุงและเร่งรีบดำเนินการสิ่งเหล่านี้จะถูกค้นพบเพื่อให้เกิดการพัฒนาท้องถิ่น โดยการติดตามและประเมินผลซึ่งส่งผลให้เกิดกระบวนการพัฒนาท้องถิ่นอย่างเข้มแข็งและมีความยั่งยืน เป็นไปตามเป้าประสงค์ที่ตั้งไว้ได้อย่างดียิ่ง

๓. วัตถุประสงค์ของการติดตามและประเมินผลแผนพัฒนา

- ๑) เพื่อปรับปรุงประสิทธิภาพการจัดการและการบริหาร
- ๒) เพื่อการปรับปรุงแผนงาน
- ๓) เพื่อประเมินความเหมาะสมของการเปลี่ยนแปลงที่เกิดขึ้นกับโครงการ
- ๔) เพื่อระบุแนวทางที่จะปรับปรุงมาตรการที่จะนำไปใช้ให้เหมาะสม
- ๕) เพื่อความกระจ่างชัดของแผนงาน
- ๖) เพื่อการพัฒนาแผนงาน
- ๗) เพื่อตอบสนองความต้องการของผู้ให้การสนับสนุนทางการเงิน
- ๘) เพื่อทดสอบแนวความคิดริเริ่มในการแก้ไขปัญหาของท้องถิ่น
- ๙) เพื่อการตัดสินใจที่จะขยายโครงการหรือยุติโครงการ

๔. ขั้นตอนการติดตามและประเมินผลแผนพัฒนา

ขั้นตอนที่ ๑

แต่งตั้งคณะกรรมการติดตามและประเมินผลแผนพัฒนาท้องถิ่น ตามระเบียบกระทรวงมหาดไทย ว่าด้วยการจัดทำแผนพัฒนาขององค์กรปกครองส่วนท้องถิ่น พ.ศ. ๒๕๔๘ ข้อ ๒๘ ดังนี้

ให้ผู้บริหารท้องถิ่นแต่งตั้งคณะกรรมการติดตามและประเมินผลแผนพัฒนาท้องถิ่น ประกอบด้วย

- ๑) สมาชิกสภาท้องถิ่นที่สภาท้องถิ่นคัดเลือกจำนวนสามคน
- ๒) ผู้แทนประชาคมท้องถิ่นที่ประชาคมท้องถิ่นคัดเลือกจำนวนสองคน
- ๓) ผู้แทนหน่วยงานที่เกี่ยวข้องที่ผู้บริหารท้องถิ่นคัดเลือกจำนวนสองคน
- ๔) หัวหน้าส่วนการบริหารที่คัดเลือกกันเองจำนวนสองคน
- ๕) ผู้ทรงคุณวุฒิที่ผู้บริหารท้องถิ่นคัดเลือกจำนวนสองคน

โดยให้คณะกรรมการเลือกกรรมการหนึ่งคนทำหน้าที่ประธานคณะกรรมการและกรรมการอีก หนึ่งคนทำหน้าที่เลขานุการของคณะกรรมการ

ให้กรรมการตาม (๑) (๒) (๓) (๔) และ (๕) แห่งระเบียบกระทรวงมหาดไทยว่าด้วยการจัดทำ แผนพัฒนาขององค์กรปกครองส่วนท้องถิ่น พ.ศ. ๒๕๔๘ หมวด ๖ ข้อ ๒๘ มีวาระอยู่ในตำแหน่งคราวละสี่ปี และอาจได้รับการคัดเลือกอีกได้ (แก้ไขเพิ่มเติมโดยระเบียบกระทรวงมหาดไทยว่าด้วยการจัดทำแผนพัฒนาของ องค์กรปกครองส่วนท้องถิ่น (ฉบับที่ ๓) พ.ศ. ๒๕๖๑ ข้อ ๑๑ วรรค ๒ ทั้งนี้ องค์การบริหารส่วนตำบล เพ็ญใหญ่ ได้แต่งตั้งคณะกรรมการติดตามและประเมินผลแผนพัฒนาองค์การบริหารส่วนตำบลเพ็ญใหญ่ตาม ระเบียบดังกล่าวเป็นที่เรียบร้อยแล้ว ตามคำสั่งองค์การบริหารส่วนตำบลเพ็ญใหญ่ที่ ๓/๒๕๖๗ ลงวันที่ ๒ มกราคม พ.ศ. ๒๕๖๗ ทั้งนี้วันที่ ๒ มกราคม พ.ศ. ๒๕๖๗ เป็นต้นไป

ขั้นตอนที่ ๒

คณะกรรมการติดตามและประเมินผลแผนพัฒนาท้องถิ่น กำหนดแนวทาง วิธีการในการติดตาม และประเมินผลแผนพัฒนา ตามระเบียบกระทรวงมหาดไทยว่าด้วยการจัดทำแผนพัฒนาขององค์กรปกครองส่วน ท้องถิ่น พ.ศ. ๒๕๔๘ ข้อ ๒๙ (๑)

ขั้นตอนที่ ๓

คณะกรรมการติดตามและประเมินผลแผนพัฒนาท้องถิ่น ดำเนินการติดตามและประเมินผล แผนพัฒนาตามระเบียบกระทรวงมหาดไทยว่าด้วยการจัดทำแผนพัฒนาขององค์กรปกครองส่วนท้องถิ่น พ.ศ. ๒๕๔๘ ข้อ ๒๙ (๒)

ขั้นตอนที่ ๔

คณะกรรมการติดตามและประเมินผลแผนพัฒนาท้องถิ่น รายงานผลและเสนอความเห็นซึ่งได้ จากการติดตามและประเมินผลแผนพัฒนาท้องถิ่นต่อผู้บริหารท้องถิ่น เพื่อให้ผู้บริหารท้องถิ่นเสนอต่อสภาท้องถิ่น และคณะกรรมการพัฒนาท้องถิ่น พร้อมทั้งประกาศผลการติดตามและประเมินผลแผนพัฒนาให้ประชาชน ในท้องถิ่นทราบในที่เปิดเผยภายในสิบห้าวันนับแต่วันรายงานผลและเสนอความเห็นดังกล่าว และต้องปิดประกาศ ไว้เป็นระยะเวลาไม่น้อยกว่าสามสิบวันโดยอย่างน้อยปีละหนึ่งครั้งภายในเดือนธันวาคมของทุกปี ตามระเบียบ กระทรวงมหาดไทยว่าด้วยการจัดทำแผนพัฒนาขององค์กรปกครองส่วนท้องถิ่น พ.ศ. ๒๕๔๘ ข้อ ๒๙ (๓) ที่แก้ไขเพิ่มเติมโดยระเบียบกระทรวงมหาดไทยว่าด้วยการจัดทำแผนพัฒนาขององค์กรปกครองส่วนท้องถิ่น (ฉบับที่ ๓) พ.ศ. ๒๕๖๑ ข้อ ๑๒

ขั้นตอนที่ ๕

ผู้บริหารท้องถิ่นเสนอผลการติดตามและประเมินผลต่อสภาท้องถิ่นและคณะกรรมการพัฒนาท้องถิ่นพร้อมกันประกาศผลการติดตามและประเมินผลแผนพัฒนาให้ประชาชนในท้องถิ่นทราบในที่เปิดเผยภายในสิบห้าวันนับแต่วันที่ผู้บริหารท้องถิ่นเสนอผลการติดตามและประเมินผลดังกล่าวและต้องปิดประกาศโดยเปิดเผยไม่น้อยกว่าสามสิบวัน โดยอย่างน้อยปีละครั้งภายในเดือนธันวาคมของทุกปี ตามระเบียบกระทรวงมหาดไทยว่าด้วยการจัดทำแผนพัฒนาขององค์กรปกครองส่วนท้องถิ่น พ.ศ. ๒๕๔๘ ข้อ ๓๐ (๕) ที่แก้ไขเพิ่มเติมโดยระเบียบกระทรวงมหาดไทย ว่าด้วยการจัดทำแผนพัฒนาขององค์กรปกครองส่วนท้องถิ่น (ฉบับที่ ๓) พ.ศ. ๒๕๖๑ ข้อ ๑๓

ผังขั้นตอนการดำเนินการติดตามและประเมินผลแผนพัฒนา

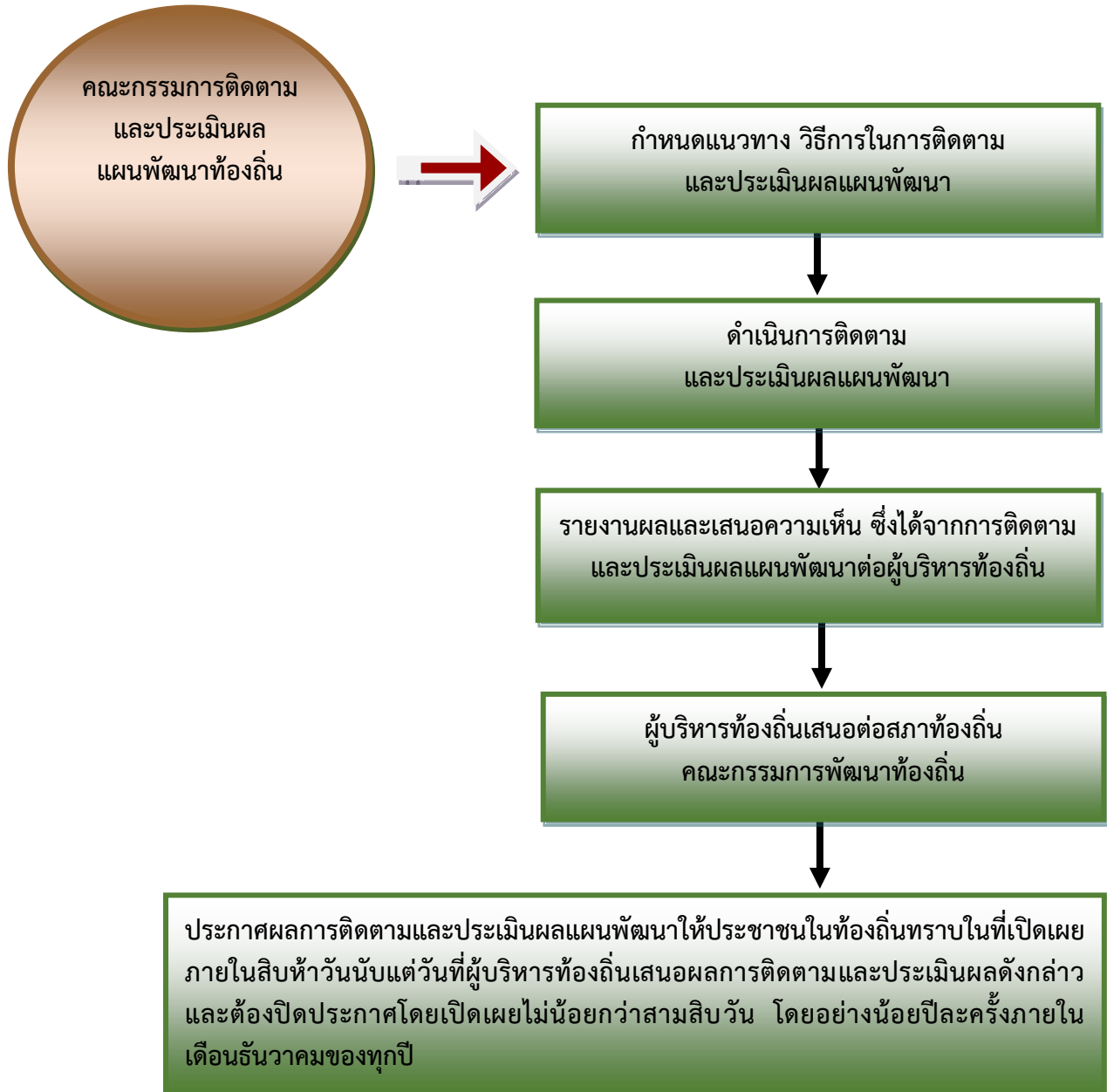

๕.กรอบและแนวทางในการติดตามและประเมินผลแผนพัฒนา

คณะกรรมการติดตามและประเมินผลแผนพัฒนา ได้กำหนดกรอบและแนวทางในการติดตามและประเมินผลแผนพัฒนาขององค์การบริหารส่วนตำบลเพ็กใหญ่ ตามระเบียบกระทรวงมหาดไทยว่าด้วยการจัดทำแผนพัฒนาขององค์กรปกครองส่วนท้องถิ่น พ.ศ. ๒๕๔๘ และที่แก้ไขเพิ่มเติมถึง (ฉบับที่ ๓) พ.ศ. ๒๕๖๑ หนังสือกระทรวงมหาดไทย ด่วนที่สุด ที่ มท ๐๘๑๐.๓/ว ๗๔๖๗ ลงวันที่ ๑๔ ธันวาคม ๒๕๖๓ เรื่อง แนวทางการจัดทำแผนพัฒนาท้องถิ่น (พ.ศ. ๒๕๖๖ - ๒๕๗๐) และคู่มือการติดตามและประเมินผลการจัดทำและแปลงแผนไปสู่การปฏิบัติขององค์กรปกครองส่วนท้องถิ่น(โดยกรมส่งเสริมการปกครองท้องถิ่นร่วมกับมหาวิทยาลัยธรรมศาสตร์) ดังนี้

๕.๑ กรอบเวลา (time & timeframe) ความสอดคล้อง (relevance) ความพอเพียง (adequacy) ความก้าวหน้า (progress) ประสิทธิภาพ (efficiency) ประสิทธิผล (effectiveness) ผลลัพธ์และผลผลิต (outcome and output) การประเมินผลกระทบ การประเมินผลกระบวนการ (process evaluation) มีรายละเอียดดังนี้

(๑) กรอบเวลา (time & timeframe)

การดำเนินโครงการเป็นไปตามห้วงเวลาที่กำหนดเอาไว้ในแผนการดำเนินงานหรือไม่ และเป็นห้วงเวลาที่ดำเนินการเหมาะสมต่อถูกต้องหรือไม่ มีความล่าช้าเกิดขึ้นหรือไม่

(๒) ความสอดคล้อง (relevance)

มีความสอดคล้องกับแผนพัฒนาเศรษฐกิจและสังคมแห่งชาติ แผนการบริหารราชการแผ่นดิน ยุทธศาสตร์ประเทศ นโยบายของรัฐบาล ยุทธศาสตร์การพัฒนากลุ่มจังหวัด ยุทธศาสตร์การพัฒนาจังหวัด ยุทธศาสตร์การพัฒนาระบบราชการส่วนท้องถิ่นในเขตจังหวัด แผนพัฒนาอำเภอ แผนพัฒนาตำบล แผนพัฒนาหมู่บ้าน วิสัยทัศน์ พันธกิจ จุดมุ่งหมายเพื่อการพัฒนา แนวทางการพัฒนา นโยบายผู้บริหาร รวมทั้งปัญหา ความต้องการของประชาคมและชุมชน

(๓) ความพอเพียง (adequacy)

การบรรจุโครงการในแผนพัฒนาเป็นโครงการที่มีความจำเป็นต่อประชาชนในชุมชน สามารถแก้ไขปัญหาที่เกิดขึ้นได้ในชุมชน และสามารถดำเนินการได้ตามอำนาจหน้าที่ของท้องถิ่น โดยคำนึงถึงงบประมาณของท้องถิ่น

(๔) ความก้าวหน้า (Progress)

พิจารณาถึงความก้าวหน้าในขนาดของท้องถิ่น โดยพิจารณา

๔.๑) ด้านโครงสร้างพื้นฐาน

มีโครงสร้างพื้นฐานที่ดี มีถนนในการสัญจรไปมาได้สะดวก ปลอดภัย ประชาชนมีน้ำใช้ในการอุปโภค-บริโภคทุกครัวเรือน ประชาชนมีไฟฟ้าใช้ครบทุกครัวเรือน และมีไฟฟ้าสาธารณะครบทุกจุด มีแหล่งน้ำในการเกษตรพอเพียง

๔.๒) ด้านงานส่งเสริมคุณภาพชีวิต

เด็กได้รับการศึกษาบนพื้นฐานทุกคน ผู้สูงอายุ ผู้พิการ ผู้ป่วยเอดส์ ผู้ด้อยโอกาสได้รับการดูแลอย่างทั่วถึงกลุ่มอาชีพมีความแข็งแรง โรครัดต่อ โรคระบาด โรคอุบัติใหม่ลดลง สภาพความเป็นอยู่ดีขึ้น มีที่อยู่อาศัยที่มีสภาพมั่นคงแข็งแรง ประชาชนมีสุขภาพร่างกายแข็งแรง

๔.๓) ด้านการจัดระเบียบชุมชนและการรักษาความสงบเรียบร้อย

ประชาชนได้รับความปลอดภัยในชีวิตและทรัพย์สิน ชุมชนปลอดภัยปลอดการพนัน อบายมุข การทะเลาะวิวาท

๔.๔) ด้านเศรษฐกิจ พาณิชยกรรมและการท่องเที่ยว

มีการขยายตัวทางเศรษฐกิจ การพาณิชยกรรมเพิ่มมากขึ้น มีการท่องเที่ยวในท้องถิ่นเพิ่มมากขึ้น ประชาชนมีรายได้เพิ่มขึ้นและเพียงพอในการดำรงชีวิต

๔.๕) ด้านทรัพยากรธรรมชาติและสิ่งแวดล้อม

ทรัพยากรธรรมชาติไม่ถูกทำลาย สภาพแวดล้อมในชุมชนดีขึ้น ปราศจากมลภาวะที่เป็นพิษ ชยะในชุมชนลดลงและถูกกำจัดอย่างเหมาะสม ปริมาณน้ำเสียลดลง การระบายน้ำดีขึ้น

๔.๖) ด้านศิลปะ วัฒนธรรม จารีตประเพณีและภูมิปัญญาท้องถิ่น

ศิลปะ วัฒนธรรม จารีตประเพณีและภูมิปัญญาท้องถิ่นท้องถิ่นยังคงอยู่และได้รับการส่งเสริมอนุรักษ์สู่คนรุ่นต่อไป ประชาชน เด็กและเยาวชนในท้องถิ่นมีจิตสำนึก เกิดความตระหนัก และเข้ามามีส่วนร่วมในการอนุรักษ์ ฟื้นฟู และสืบสานภูมิปัญญาและคุณค่าความหลากหลายทางวัฒนธรรม ทั้งที่เป็นชีวิตค่านิยมที่ดีงาม และความเป็นไทย รวมทั้งได้เรียนรู้ความสำคัญ รู้จักวิถีชีวิต รู้ถึงคุณค่าของประวัติศาสตร์ในท้องถิ่น ความเป็นมาและวัฒนธรรมประเพณีของท้องถิ่น อันจะสร้างความภูมิใจและจิตสำนึกในการรักษาวัฒนธรรมประเพณีของท้องถิ่นสืบไป

(๕) ประสิทธิภาพ (efficiency)

ติดตามและประเมินโครงการที่ดำเนินการว่าสามารถดำเนินการได้บรรลุวัตถุประสงค์หรือไม่ มีผลกระทบเกิดขึ้นหรือไม่ ผู้เข้าร่วมโครงการมีความพึงพอใจหรือไม่ การดำเนินโครงการสามารถแก้ไขปัญหาของชุมชนได้หรือไม่ งบประมาณถูกใช้ไปอย่างประหยัดและคุ้มค่า ทรัพย์สินของ เช่น วัสดุ อุปกรณ์ ครุภัณฑ์ ถูกใช้ไปอย่างคุ้มค่า มีการบำรุงรักษาและซ่อมแซม มีการปรับปรุงหรือไม่

(๖) ประสิทธิภาพ (effectiveness)

ประชาชนมีความพึงพอใจมากน้อยเพียงใด ปัญหาของชุมชนประชาชนได้รับการแก้ไขหรือไม่ มีผลกระทบต่อประชาชนในชุมชนหรือไม่

(๗) ผลลัพธ์และผลผลิต (outcome and output)

ประชาชน ชุมชน ได้รับอะไรจากการดำเนินโครงการของท้องถิ่น ซึ่งส่งผลไปถึงการพัฒนาจังหวัด ภูมิภาคและระดับประเทศ

(๘) การประเมินผลกระทบ การประเมินผลกระบวนการ (process evaluation)

เป็นการประเมินถึงผลกระทบต่อชุมชนและสังคมและหน่วยงานที่เกี่ยวข้อง โดยพิจารณาถึงผลกระทบต่อสุขภาพของประชาชน สังคม สภาพแวดล้อม สิ่งแวดล้อม ธรรมชาติ เศรษฐกิจ ว่ามีผลกระทบเกิดขึ้นอย่างไร สาเหตุจากอะไร ประเมินผลกระบวนการดำเนินงานโครงการ กระบวนการเหมาะสม ถูกต้องหรือไม่

๕.๒ การวิเคราะห์สภาพแวดล้อมของท้องถิ่น

คณะกรรมการติดตามและประเมินผลแผนพัฒนา ดำเนินการวิเคราะห์สภาพแวดล้อมท้องถิ่นในระดับชุมชนและทั้งในเขตองค์กรปกครองส่วนท้องถิ่น และรวมทั้งตำบล อำเภอ เนื่องจากในเขตเทศบาลนั้นมีหมู่บ้านที่บางส่วนหรือและส่วนใหญ่อยู่ในเขตเทศบาลและเขต อบท.ข้างเคียง ซึ่งมีปฏิสัมพันธ์ซึ่งกันและกันกับสภาพแวดล้อมภายใต้สังคมที่เป็นทั้งระบบเปิดมากกว่าระบบปิดในปัจจุบัน โดยการวิเคราะห์สภาพแวดล้อมเป็นการวิเคราะห์สภาพแวดล้อมทั้งภายนอกและภายใน ดังนี้

(๑) การวิเคราะห์สภาพแวดล้อมภายนอก

คณะกรรมการติดตามและประเมินผลแผนพัฒนา ดำเนินการวิเคราะห์สภาพแวดล้อมภายนอก เป็นการตรวจสอบ ประเมินและกรองปัจจัยหรือข้อมูลจากสภาพแวดล้อมภายนอกที่มีผลกระทบต่อท้องถิ่น เช่น สภาพเศรษฐกิจ เทคโนโลยี การเมือง กฎหมาย สังคม สิ่งแวดล้อม วิเคราะห์เพื่อให้เกิดการบูรณาการ (integration) ร่วมกันกับองค์กรปกครองส่วนท้องถิ่น หน่วยงานราชการหรือรัฐวิสาหกิจ การวิเคราะห์สภาพภายนอกนี้ เป็นการระบุถึงโอกาสและอุปสรรคที่จะต้องดำเนินการและแก้ไขปัญหาที่เกิดขึ้น

(๒) การวิเคราะห์สภาพแวดล้อมภายใน

เป็นการตรวจสอบ ประเมินและกรองปัจจัยหรือข้อมูลจากสภาพแวดล้อมในท้องถิ่น ปัจจัยใดเป็นจุดแข็งหรือจุดอ่อนที่องค์กรปกครองส่วนท้องถิ่นจะแสวงหาโอกาสพัฒนาและหลีกเลี่ยงอุปสรรคที่อาจจะเกิดขึ้นได้ ซึ่งการติดตามและประเมินผลโดยกำหนดให้มีการวิเคราะห์สภาพแวดล้อมภายใน สามารถทำได้หลายแนวทาง เช่น การวิเคราะห์ห่วงโซ่แห่งคุณค่าภายในท้องถิ่น (value-chain analysis) การวิเคราะห์ปัจจัยภายในตามสายงาน (scanning functional resources) เป็นการวิเคราะห์ ตรวจสอบ ติดตามองค์กรปกครองส่วนท้องถิ่นเพื่อวิเคราะห์ถึงจุดแข็งและจุดอ่อน

๕.๓ การติดตามประเมินผลแผนพัฒนา

ติดตามและประเมินผลแผนพัฒนาท้องถิ่น (พ.ศ. ๒๕๖๖ – ๒๕๗๐) ปีงบประมาณ พ.ศ. ๒๕๖๘ รวมทั้งที่เพิ่มเติม เปลี่ยนแปลง และแก้ไข

๕.๔ ดำเนินการตรวจสอบในระหว่างการดำเนินโครงการพัฒนาและกิจกรรมที่ดำเนินการจริงทั้งหมดในพื้นที่ขององค์กรปกครองส่วนท้องถิ่นประจำปีงบประมาณนั้น ว่าสามารถเป็นไปตามเป้าหมายที่ตั้งไว้หรือไม่

๕.๕ สรุปผลการดำเนินโครงการในแผนพัฒนา

๕.๖ สรุปผลการประเมินความพึงพอใจ

๕.๗ เปรียบเทียบผลการดำเนินงานในปีที่ผ่านมาและปีปัจจุบัน

๕.๘ เสนอแนะความคิดเห็นที่ได้จากการติดตามและประเมินผล

๕.๙ ติดตามและประเมินผลยุทธศาสตร์และโครงการเพื่อความสอดคล้องแผนพัฒนาท้องถิ่นขององค์กรปกครองส่วนท้องถิ่น แผนพัฒนาท้องถิ่น (พ.ศ. ๒๕๖๖ – ๒๕๗๐) ประจำปีงบประมาณ พ.ศ. ๒๕๖๙ ขององค์การบริหารส่วนตำบลเพ็กใหญ่

๖.ระเบียบ วิธีการในการติดตามและประเมินผลแผนพัฒนา

ระเบียบ วิธีการในการติดตามและประเมินผล วิธีการในการติดตามและประเมินผลแผนพัฒนา ซึ่งต้องกำหนดวิธีการติดตามและประเมิน กำหนดช่วงเวลาในการติดตามและประเมินผล โดยมีองค์ประกอบที่สำคัญ ๒ ประการ ดังนี้

๖.๑ ระเบียบในการติดตามและประเมินผลแผนพัฒนา ระเบียบวิธีการในการติดตามและประเมินผลแผนพัฒนา มีองค์ประกอบ ๔ ประการ ดังนี้

(๑) ผู้เข้าร่วมติดตามและประเมินผล ได้แก่ คณะกรรมการติดตามและประเมิน ผู้รับผิดชอบแผนพัฒนา สมาชิกสภา ประชาชนในท้องถิ่น ผู้มีส่วนเกี่ยวข้อง และผู้มีส่วนได้เสีย (stakeholders) ในท้องถิ่น ผู้รับผิดชอบโครงการ

(๒) ขั้นตอนในการติดตามและประเมินผล (รายละเอียดตามหัวข้อที่ ๓ ข้างต้น)

(๓) ทั่วระยะเวลาในการติดตามและประเมินผล

คณะกรรมการต้องดำเนินการติดตามรายงานผลและเสนอความเห็นซึ่งได้จากการติดตามและประเมินผลแผนพัฒนาท้องถิ่นต่อผู้บริหารท้องถิ่น เพื่อให้ผู้บริหารท้องถิ่นเสนอต่อสภาท้องถิ่น และคณะกรรมการพัฒนาท้องถิ่น พร้อมทั้งประกาศผลการติดตามและประเมินผลแผนพัฒนาให้ประชาชนในท้องถิ่นทราบในที่เปิดเผยภายในสิบห้าวันนับแต่วันรายงานผลและเสนอความเห็นดังกล่าว และต้องปิดประกาศไว้เป็นระยะเวลาไม่น้อยกว่าสามสิบวันโดยอย่างน้อยปีละหนึ่งครั้งภายในเดือนธันวาคมของทุกปี

(๔) เครื่องมือ อันได้แก่

เครื่องมือ อุปกรณ์ สิ่งที่ใช้เป็นสื่อสำหรับการติดตามและประเมินผล เพื่อใช้ในการรวบรวมข้อมูลแผนพัฒนาที่ได้กำหนดขึ้น ซึ่งมีผลต่อการพัฒนาท้องถิ่น ข้อมูลดังกล่าวเป็นได้ทั้งข้อมูลเชิงปริมาณ และข้อมูลเชิงคุณภาพ มีความจำเป็นและสำคัญในการนำมาหาค่าและผลของประโยชน์ที่ได้รับจากแผนพัฒนาเป็นแบบสอบถาม แบบวัดคุณภาพแผน แบบติดตามและประเมินผลโครงการสำหรับแผนพัฒนาเพื่อความสอดคล้องของยุทธศาสตร์และโครงการ แบบตัวบ่งชี้ของการทำงาน แบบบันทึกข้อมูล แบบรายงาน เพื่อนำไปวิเคราะห์ทางสถิติ และการหาผลสัมฤทธิ์โดยรูปแบบต่าง ๆ ที่สอดคล้องกับบริบทของท้องถิ่น

(๕) กรรมวิธี อันได้แก่

เป็นวิธีการติดตามและประเมินผล จะต้องศึกษาเอกสารที่เกี่ยวข้องกับยุทธศาสตร์ ซึ่งเป็นการตรวจดูเอกสารหลักฐานต่าง ๆ ที่เป็นทรัพย์สินขององค์กรปกครองส่วนท้องถิ่น ที่เกี่ยวข้องกับการพัฒนาท้องถิ่น โดยดำเนินการตรวจสอบเอกสารหลักฐานต่าง ๆ อันได้แก่แผนพัฒนา แผนการดำเนินการ เทศบัญญัติงบประมาณรายจ่าย การลงนามในสัญญา การเบิกจ่ายงบประมาณ เอกสารการดำเนินโครงการ ทรัพย์สินต่าง ๆ มีอยู่จริงหรือไม่ สภาพของทรัพย์สินนั้นเป็นอย่างไร อันได้แก่ ครุภัณฑ์ ที่ดินและสิ่งก่อสร้าง กลุ่มผลประโยชน์ต่าง ๆ เพื่อตรวจดูว่าดำเนินการให้เป็นไปตามวัตถุประสงค์และได้รับผลตามที่ตั้งไว้หรือไม่ โดยการเก็บข้อมูลวิเคราะห์ข้อมูล (data analysis)

๖.๒ วิธีในการติดตามและประเมินผล

(๑) การออกแบบการติดตามและประเมินผล

ดำเนินการออกแบบการติดตามประเมินผล เริ่มจากการเก็บรวบรวมข้อมูล การนำข้อมูลมาวิเคราะห์ เปรียบเทียบ การค้นหาผลกระทบของการดำเนินโครงการ ผลกระทบต่อองค์กรสอบถามข้อมูลจากผู้รับผิดชอบโครงการ นำมาวิเคราะห์ปัญหา สรุปผลเสนอแนะการแก้ไขปัญหา

(๒) วิธีการเก็บรวบรวมข้อมูลการติดตามและประเมินผลแผนพัฒนา

โดยดำเนินการเก็บข้อมูลจากแผนยุทธศาสตร์การพัฒนา แผนพัฒนาท้องถิ่น แผนการดำเนินการ เทศบัญญัติงบประมาณรายจ่าย เอกสารการเบิกจ่าย ภาพถ่าย ทะเบียนทรัพย์สิน เอกสารการดำเนินโครงการจากผู้รับผิดชอบโครงการ ลงพื้นที่ตรวจสอบ สอบถามประชาชนในพื้นที่

๗. เครื่องมือที่ใช้ในการติดตามและประเมินผลแผนพัฒนา

สิ่งที่จะทำให้การติดตามและประเมินผลมีประสิทธิภาพก็คือเครื่องมือที่ใช้ในการดำเนินการติดตามประเมินผลตามที่กล่าวไปแล้วในระเบียบวิธีการติดตามและประเมินผล คณะกรรมการได้พิจารณาเครื่องมือที่ใช้ในการติดตามและประเมินผลแผนพัฒนา ดังนี้

๗.๑ การติดตามและประเมินผลแผนพัฒนาจะต้องดำเนินการการวัดผลในเชิงปริมาณและเชิงคุณภาพ

(๑) การวัดผลในเชิงปริมาณ (Quantity) โดยเครื่องมือที่ใช้ในการติดตามและประเมินผลในเชิงปริมาณ

๑.๑) แบบประเมินผลการดำเนินงานขององค์กรปกครองส่วนท้องถิ่นตามยุทธศาสตร์การพัฒนา

๑.๒) ข้อมูลจากระบบสารสนเทศการบริหารจัดการเพื่อการวางแผนและประเมินผลการใช้จ่ายงบประมาณขององค์กรปกครองส่วนท้องถิ่น (E-plan : Electronic Plan)

(๒) การวัดผลในเชิงคุณภาพ (Quality) มีการวัดผลดังนี้

๒.๑) แบบการกำกับการจัดทำแผนพัฒนาท้องถิ่น (พ.ศ.๒๕๖๖ – ๒๕๗๐)

๒.๒) การติดตามและประเมินผลแผนพัฒนาท้องถิ่น ตามแนวทางการพิจารณาการติดตามและประเมินผลยุทธศาสตร์ และตามแนวทางการพิจารณาการติดตามและประเมินผลโครงการ เพื่อความสอดคล้องแผนพัฒนาท้องถิ่น (พ.ศ. ๒๕๖๖ – ๒๕๗๐)

๒.๓) การติดตามและประเมินผลโครงการตามการเบิกจ่ายงบประมาณ คงเหลือ และผลสำเร็จของโครงการ โดยให้ผู้รับผิดชอบโครงการเป็นผู้รับผิดชอบดำเนินการติดตามโครงการโดยผู้รับผิดชอบโครงการอาจมอบหมายให้บุคคล หรือคณะกรรมการ หรือ คณะทำงาน กำหนดแบบและวิธีการติดตามและประเมินได้ตามความเหมาะสม

๘. ประโยชน์ของการติดตามและประเมินผลแผนพัฒนา

(๑) ทำให้รู้ว่าการนำนโยบายไปปฏิบัติมีสมรรถภาพในการจัดการและบริหารมากน้อยเพียงใด

(๒) เห็นจุดสำคัญที่จะต้องปรับปรุงแก้ไขอย่างชัดเจน ทั้งวัตถุประสงค์ของแผนงาน ขั้นตอนการปฏิบัติ ทรัพยากรที่ต้องใช้ ช่วงเวลาที่จะต้องกระทำให้เสร็จ ซึ่งจะทำให้แผนงานมีความเหมาะสมต่อการนำไปปฏิบัติให้บรรลุวัตถุประสงค์อย่างมีประสิทธิภาพยิ่งขึ้น

(๓) ทำให้ทราบว่าต้องเปลี่ยนแปลงโครงการอย่างไรบ้างให้เหมาะสม ระดับการเปลี่ยนแปลงมากน้อยแค่ไหน การเปลี่ยนแปลงจะก่อให้เกิดผลกระทบอะไรบ้าง อาทิ เช่น การเปลี่ยนแปลงวัตถุประสงค์บางส่วน การเปลี่ยนแนวทางการปฏิบัติ หรือการเปลี่ยนแปลงหน่วยงานที่รับผิดชอบการนำโครงการไปปฏิบัติ เป็นต้น

(๔) ทำให้ทราบว่ามาตรการหรือกิจกรรมที่ใช้อยู่มีข้อบกพร่องอะไรบ้าง ข้อบกพร่องดังกล่าวเกิดจากสาเหตุอะไร เพื่อนำมาประมวลผล เพื่อแสวงหาแนวทางแก้ไขปรับปรุงมาตรการใหม่ให้เหมาะสมต่อการนำไปปฏิบัติให้บรรลุวัตถุประสงค์ยิ่งขึ้น

(๕) ทำให้ทราบว่าขั้นตอนใดบ้างที่มีปัญหาอุปสรรค และปัญหาอุปสรรคเหล่านั้นเกิดจากสาเหตุอะไร เมื่อทราบข้อมูลทั้งหมด การประเมินผลจะเป็นเครื่องมือสำคัญในการปรับปรุงขั้นตอนการทำงานของแผนงานให้มีความกระชับ เพื่อขจัดปัญหาอุปสรรคที่เกิดขึ้นในแต่ละขั้นตอนให้หมดไป

(๖) ทำให้ทราบว่าแผนงานที่นำไปปฏิบัติมีจุดแข็ง (stregths) และจุดอ่อน (weaknesses) อะไรบ้าง และจุดอ่อนที่พบเกิดจากสาเหตุอะไรและจะแก้ไขได้อย่างไร เมื่อได้ทำการวิเคราะห์ข้อมูลครบถ้วนแล้วผลการวิเคราะห์จะนำไปสู่การพัฒนาแผนงานให้มีความเหมาะสม และมีประสิทธิภาพยิ่งขึ้น

(๗) ทำให้ผู้ให้การสนับสนุนการนำโครงการไปปฏิบัติและผู้สนับสนุนการประเมินผลทราบผลของการนำนโยบายไปปฏิบัติบรรลุวัตถุประสงค์เพียงใด มีปัญหาอุปสรรคที่จะต้องปรับปรุงแก้ไขโครงการหรือไม่ (ผู้สนับสนุนทางการเงินมี ๒ ส่วน คือ ส่วนแรก คือ ผู้สนับสนุนการเงินแก่โครงการ เพื่อให้การนำโครงการไปปฏิบัติประสบผลสำเร็จ และส่วนที่สอง คือ ผู้ให้การสนับสนุนทางการเงินเพื่อทำการประเมินผลโครงการ ทั้งผู้ให้การสนับสนุนการนำโครงการไปปฏิบัติและผู้สนับสนุนทางการเงิน เพื่อทำการประเมินผลต่างๆ)

(๘) การประเมินจะชี้ให้เห็นว่าแนวความคิดริเริ่มใหม่ในการแก้ไขปัญหของท้องถิ่นประสบความสำเร็จตามวัตถุประสงค์ที่กำหนดไว้เพียงใด มีปัญหาและอุปสรรคในการดำเนินงานอย่างไรบ้าง และปัญหาอุปสรรคเหล่านี้ได้ผลเพียงใด และหรือจะต้องปรับปรุงในส่วนใดบ้าง

(๙) การประเมินจะทำให้เกิดความกระชับว่าโครงการใดที่นำไปปฏิบัติแล้วได้ผลดีสมควรจะขยายโครงการให้ครอบคลุมกว้างขวางยิ่งขึ้นหรือโครงการใดมีปัญหาอุปสรรคมากและไม่สอดคล้องกับการแก้ไขปัญหาของสังคมควรยุติโครงการเสียเพื่อลดความสูญเสียให้น้อยลง หรือในกรณีที่มีโครงการที่มีลักษณะแข่งขันกันการประเมินผลจะทำให้ทราบว่าโครงการใดมีประสิทธิภาพในการแก้ไขปัญหาของสาธารณชนสมควรสนับสนุนให้ดำเนินการต่อไป ส่วนโครงการที่ไม่ประสบความสำเร็จ หรือให้ผลตอบแทนน้อยกว่ามาก ก็ควรยกเลิกทิ้งเสีย

๙. คณะกรรมการติดตามและประเมินผลแผนพัฒนาองค์การบริหารส่วนตำบลเพ็็กใหญ่

| | | | |
|-------------------|---------------|-------------------------------------|---------|
| ๑. นางรจนา | โสมก่าตัด | สมาชิกสภา อบต.เพ็็กใหญ่ หมู่ที่ ๑ | กรรมการ |
| ๒. นายสมชาย | นุชิต | สมาชิกสภา อบต.เพ็็กใหญ่ หมู่ที่ ๖ | กรรมการ |
| ๓. นายสมาน | พรรณา | รองประธานสภา อบต.เพ็็กใหญ่ | กรรมการ |
| ๔. นายสุวิทย์ | วงษ์จริยะ | ผู้แทนประชาคม หมู่ที่ ๒ | กรรมการ |
| ๕. นายถวิล | ศรีสุวรรณันท์ | ผู้แทนประชาคม หมู่ที่ ๑๐ | กรรมการ |
| ๖. นายสมบุรณ์ | บุญแย้ม | ครู ศกร. ตำบลเพ็็กใหญ่ | กรรมการ |
| ๗. นางสาวอัครคดี | แก้วศรี | นักวิชาการส่งเสริมการเกษตรชำนาญการ | กรรมการ |
| ๘. นางสาวอภิญญา | น้อยจันทร์ | ผู้อำนวยการกองการศึกษาฯ และวัฒนธรรม | กรรมการ |
| ๙. จำเอกวีรยุทธ์ | พุลติกุล | หัวหน้าสำนักปลัด อบต. | กรรมการ |
| ๑๐. นายทองหลั่น | แสงทองเกิด | ผู้ทรงคุณวุฒิ หมู่ที่ ๗ | กรรมการ |
| ๑๑. ร.ต.ต.ไพบูลย์ | ตุ่นป่า | ผู้ทรงคุณวุฒิ หมู่ที่ ๑๑ | กรรมการ |

ส่วนที่ ๒

สภาพทั่วไปและข้อมูลพื้นฐาน

ส่วนที่ ๒

สภาพทั่วไปและข้อมูลพื้นฐาน

๑. ด้านกายภาพ

๑. ที่ตั้งของหมู่บ้านหรือตำบล

องค์การบริหารส่วนตำบลเพ็กใหญ่ ตั้งอยู่ในพื้นที่ตำบลเพ็กใหญ่ เลขที่ ๒๘๕ หมู่ที่ ๕ ตำบลเพ็กใหญ่ อำเภอพล จังหวัดขอนแก่น ได้รับการจัดตั้งให้เป็นองค์การบริหารส่วนตำบล โดยประกาศกระทรวงมหาดไทย ณ วันที่ ๓๐ เดือนมีนาคม พ.ศ. ๒๕๓๙ มีพื้นที่รับผิดชอบประมาณ ๔๗.๙ ตารางกิโลเมตร หรือ ๒๔,๖๕๐ ไร่ ประกอบด้วย ๑๑ หมู่บ้าน ระยะห่างจากกรุงเทพมหานครประมาณ ๔๐๓ กิโลเมตร และระยะห่างจากจังหวัดขอนแก่นประมาณ ๗๘ กิโลเมตร และระยะห่างจากอำเภอพลประมาณ ๓ กิโลเมตร ต่อมาองค์การบริหารส่วนตำบลได้กำหนดเลือกตั้งสมาชิกองค์การบริหารส่วนตำบลในวันที่ ๑๐ เดือนมิถุนายน พ.ศ. ๒๕๔๓ ปัจจุบันนี้ ได้ดำเนินการเลือกตั้งสมาชิกสภาองค์การบริหารส่วนตำบล และนายกองค์การบริหารส่วนตำบล เมื่อวันที่ ๒๘ เดือนพฤศจิกายน พ.ศ. ๒๕๖๔

๒. ที่ตั้ง

ทิศเหนือ

หลักเขตที่ ๑ ติดต่อกับตำบลใหม่มาเพียง อำเภอแวงใหญ่ ตำบลหัวทุ่ง อำเภอพล และตำบลเก่าจัว อำเภอพล จังหวัดขอนแก่น โดยมีแนวเขตเริ่มต้นจากถนนสายชนบท – กุดชุม บริเวณพิกัด TC ๓๔๕๕๗๓ ไปตามถนนผ่านทุ่งนาจนถึงจุดตัดกับถนนสายบ้านโนนหอม ตำบลเพ็กใหญ่ไปสวนพฤกษศาสตร์ขอนแก่น (หลักเขตที่ ๒ บริเวณพิกัด TC ๓๕๕๕๖๙) ระยะทางประมาณ ๑,๑๓๐ เมตร

หลักเขตที่ ๒ เป็นถนนสายบ้านโนนหอม ตำบลเพ็กใหญ่ไปสวนพฤกษศาสตร์ขอนแก่น บริเวณพิกัด TC ๓๕๕๕๖๙ ไปตามถนนจนถึงทางหลวงหมายเลข ๒๒๓๓ บริเวณสะพาน (หลักเขตที่ ๓ บริเวณพิกัด TC ๓๕๖๖๗๕) ระยะทางประมาณ ๕๘๐ เมตร

หลักเขตที่ ๓ เป็นทางหลวงหมายเลข ๒๒๓๓ บริเวณสะพานพิกัด TC ๓๕๖๕๗๕ ไปตามทางหลวงหมายเลข ๒๒๓๓ จนถึงทางรถไฟสายตะวันออกเฉียงเหนือ นครราชสีมา – หนองคาย (หลักเขตที่ ๔ บริเวณพิกัด TC ๔๓๑๔๙๘) ระยะทางประมาณ ๑๒,๑๓๐ เมตร

ทิศตะวันออก

หลักเขตที่ ๔ ติดต่อกับเทศบาลเมืองเมืองพล อำเภอพล จังหวัดขอนแก่น โดยมีแนวเขตเริ่มต้นจากจุดตัดระหว่างทางรถไฟสายตะวันออกเฉียงเหนือ (นครราชสีมา – หนองคาย) กับทางหลวงหมายเลข ๒๒๓๓ บริเวณพิกัด TC ๔๓๑๔๙๘ จนถึงจุดตัดทางแยกบ้านหนองอรุณ ตำบลลอมคอม (หลักเขตที่ ๕ บริเวณพิกัด TC ๔๒๗๔๙๐) ระยะทางประมาณ ๑,๐๐๐ เมตร

ทิศใต้

หลักเขตที่ ๕ ติดต่อกับตำบลลอมคอม อำเภอพล จังหวัดขอนแก่น โดยมีแนวเขตเริ่มต้นจากทางรถไฟสายตะวันออกเฉียงเหนือ (นครราชสีมา – หนองคาย) ตัดกับทางแยกบ้านหนองอรุณ ตำบลลอมคอม บริเวณพิกัด TC ๔๒๗๔๙๐ ไปทางทิศตะวันตก ผ่านทุ่งนาระหว่างบ้านหนองอรุณ ตำบลลอมคอมกับบ้านเพ็กใหญ่ถึงบ้านยานางตำบลเพ็กใหญ่ กับบ้านหนองคู ตำบลลอมคอมสิ้นสุดที่บ้านหนองคูรอง ตำบลลอมคอม (หลักเขตที่ ๖ บริเวณพิกัด TC ๓๓๔๔๙๓) ระยะทางประมาณ ๑๑,๓๙๐ เมตร

ทิศตะวันตก

หลักเขตที่ ๖ ติดต่อกับตำบลก้านเหลือง อำเภอแวงน้อย และตำบลใหม่ณาเพียง อำเภอแวงใหญ่ โดยมีแนวเขตเริ่มต้นจากทุ่งนาบ้านหนองคูรอง ตำบลลอมคอม บริเวณพิกัด TC ๓๓๔๔๙๓ ไปตามทุ่งนาถึงทางหลวงหมายเลข ๒๑๙๙ บริเวณแยกไปบ้านโคกกลาง ตำบลเพ็กใหญ่ (หลักเขตที่ ๗ บริเวณพิกัด TC ๓๒๘๕๒๕) ระยะทางประมาณ ๒,๔๒๐ เมตร

หลักเขตที่ ๗ เป็นทางหลวงหมายเลข ๒๑๙๙ ช่วงทางแยกบ้านโคกกลาง ตำบลเพ็กใหญ่ บริเวณพิกัด TC ๓๒๘๕๒๕ ไปตามทางหลวงหมายเลข ๒๑๙๙ จนถึงลำห้วยหลักด่าน (หลักเขตที่ ๘ บริเวณพิกัด TC ๓๔๕๕๗๒) ระยะทางประมาณ ๕,๑๐๐ เมตร

หลักเขตที่ ๘ เป็นจุดตัดระหว่างทางหลวงหมายเลข ๒๑๙๙ กับลำห้วยหลักด่าน บริเวณพิกัด TC ๓๔๕๕๗๒ ไปตามทางหลวงหมายเลข ๒๑๙๙ สิ้นสุดที่ถนนลงทุ่งนา (หลักเขตที่ ๑ บริเวณพิกัด TC ๓๔๕๕๗๓) ระยะทางรวม ๓๓๐ เมตร

๓. สภาพทั่วไปของตำบล

ลักษณะภูมิประเทศ

ตำบลเพ็กใหญ่มีลักษณะภูมิประเทศเป็นที่ราบ บางแห่งเป็นพื้นที่ป่าธรรมชาติ ป่าที่ชุมชนสร้างอ่างน้ำขนาดใหญ่ คือ ทุ่งพังกัด มีลำน้ำ ลำห้วย และหนองน้ำทั่วไป หลายสายกระจายทั่วทั้งตำบล ลักษณะของดินมีความอุดมสมบูรณ์ต่ำ เป็นดินเหนียวปนทรายและมีดินเค็มเป็นบางแห่งในพื้นที่บ้านยานาง หมู่ที่ ๒ บ้านโนนแต่ หมู่ที่ ๑๐ บ้านโคกกลาง หมู่ที่ ๗ บ้านโนนหอม หมู่ที่ ๘ พื้นที่ส่วนใหญ่ใช้ทำการเกษตร เช่น การทำนาข้าว และเลี้ยงสัตว์

ลักษณะภูมิอากาศ

ตำบลเพ็กใหญ่มีลักษณะภูมิอากาศแบบอากาศร้อนชื้นสลับกับฤดูแล้ง มีฝนตกปานกลาง ฤดูหนาวช่วงเดือนตุลาคม – กุมภาพันธ์ อากาศหนาวเย็นเนื่องจากได้รับอิทธิพลจากลมมรสุมตะวันออกเฉียงเหนือฤดูฝนช่วงเดือนพฤษภาคม – ตุลาคม เนื่องจากได้รับอิทธิพลจากจากพายุดีเปรสชันฤดูร้อนช่วงเดือนกุมภาพันธ์ – พฤษภาคม อากาศจะร้อนและแห้งแล้งมาก

ลักษณะของดิน

การใช้พื้นที่ดินทางการเกษตร คิดเป็นร้อยละ ๘๙.๖๖ สภาพปัญหาของทรัพยากรดิน ดินมีความอุดมสมบูรณ์ต่ำ เนื่องจากการใช้ดินมานาน ขาดการปรับปรุงบำรุงดินด้วยปุ๋ยหมัก ทำให้ผลผลิตตกต่ำและต้นทุนในการผลิตสูงได้มีการส่งเสริมการไถกลบตอซังข้าวเพื่อเป็นการปรับปรุงดิน

๔. เขตการปกครอง องค์การบริหารส่วนตำบลเพ็ญใหญ่ ได้แบ่งออกเป็น ๑๑ หมู่บ้าน ดังนี้

| หมู่ที่ | ชื่อหมู่บ้าน | จำนวนครัวเรือน |
|---------|-------------------|----------------|
| ๑ | บ้านสระบัว | ๒๙๗ |
| ๒ | บ้านยานาง | ๒๓๒ |
| ๓ | บ้านนาคสะดุ้ง | ๖๘ |
| ๔ | บ้านโคกสี | ๘๔ |
| ๕ | บ้านเพ็ญใหญ่ | ๒๕๐ |
| ๖ | บ้านหนองสะแบง | ๑๙๘ |
| ๗ | บ้านโคกกลาง | ๑๘๖ |
| ๘ | บ้านโนนหอม | ๒๘๐ |
| ๙ | บ้านทุ่งแค | ๓๘๑ |
| ๑๐ | บ้านโนนแต้ | ๑๕๑ |
| ๑๑ | บ้านเพ็ญใหญ่พัฒนา | ๒๑๘ |
| รวม | | ๒,๓๓๕ |

ที่มา : สำนักงานทะเบียนอำเภอพล กรมการปกครอง กระทรวงมหาดไทย (ข้อมูล ณ เดือนกันยายน ๒๕๖๘)

แผนที่องค์การบริหารส่วนตำบลเพ็ญใหญ่ อำเภอพล จังหวัดขอนแก่น

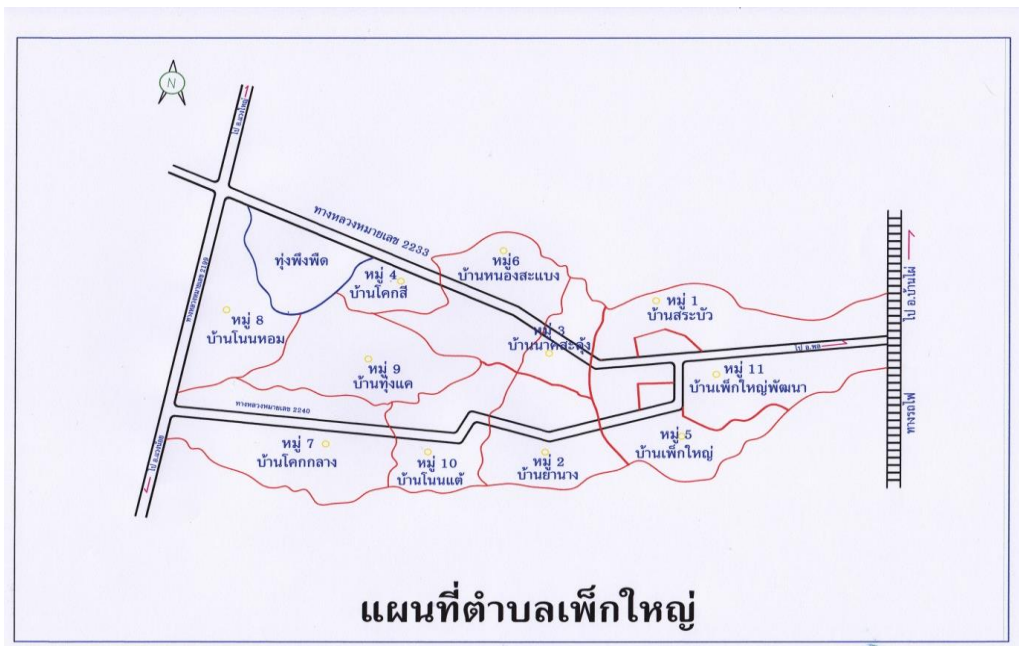

๕. ประชากร จำนวนประชากรในเขตองค์การบริหารส่วนตำบลเพ็ญใหญ่ แยกเป็นหมู่บ้านได้ดังนี้

| หมู่ที่ | ชาย | หญิง | รวม |
|------------|--------------|--------------|--------------|
| ๑ | ๔๑๘ | ๔๒๘ | ๘๔๖ |
| ๒ | ๓๐๔ | ๓๓๙ | ๖๔๓ |
| ๓ | ๑๐๒ | ๑๐๗ | ๒๐๙ |
| ๔ | ๑๑๔ | ๙๗ | ๒๑๑ |
| ๕ | ๒๙๙ | ๓๐๑ | ๖๐๐ |
| ๖ | ๓๒๗ | ๓๒๗ | ๖๕๔ |
| ๗ | ๓๔๖ | ๓๙๔ | ๗๔๐ |
| ๘ | ๓๗๕ | ๓๙๓ | ๗๖๘ |
| ๙ | ๕๗๐ | ๕๗๘ | ๑,๑๔๘ |
| ๑๐ | ๑๙๓ | ๒๐๑ | ๓๙๔ |
| ๑๑ | ๒๖๑ | ๒๘๘ | ๕๔๙ |
| รวม | ๓,๓๐๙ | ๓,๔๕๓ | ๖,๗๖๒ |

ที่มา : สำนักงานทะเบียนอำเภอพล กรมการปกครอง กระทรวงมหาดไทย (ข้อมูล ณ เดือนกันยายน ๒๕๖๘)

๖. สภาพทางสังคม

๖.๑ การศึกษา

องค์การบริหารส่วนตำบลเพ็ญใหญ่ ในเขตพื้นที่รับผิดชอบ ๔๗.๙ ตารางกิโลเมตร มีสถานศึกษาในระดับประถมศึกษา จำนวน ๖ แห่ง มีจำนวนนักเรียน ๒๖๙ คน มีศูนย์พัฒนาเด็กเล็กองค์การบริหารส่วนตำบลเพ็ญใหญ่ จำนวน ๑ แห่ง มีจำนวนเด็กเล็ก ๖๖ คน แยกได้ดังนี้

| โรงเรียน | รวม | จำนวนนักเรียน | | ก่อนประถม | | ประถม | |
|--|------------|---------------|------------|-----------|-----------|------------|------------|
| | | ชาย | หญิง | ชาย | หญิง | ชาย | หญิง |
| โรงเรียนบ้านยานาง | ๔๐ | ๒๓ | ๑๗ | ๖ | ๔ | ๑๗ | ๑๓ |
| โรงเรียนบ้านเพ็ญใหญ่และสระบัว (คุรุราษฎร์สามัคคี) | ๕๑ | ๒๖ | ๒๕ | ๕ | ๔ | ๒๑ | ๒๑ |
| โรงเรียนบ้านหนองสะแบงสามัคคี | ๒๐ | ๑๐ | ๑๐ | ๑ | ๓ | ๙ | ๗ |
| โรงเรียนบ้านโคกกลางประชาสรรค์ | ๔๔ | ๑๕ | ๒๙ | ๑ | ๑ | ๑๔ | ๒๘ |
| โรงเรียนบ้านโนนหอม | ๕๒ | ๓๐ | ๒๒ | ๓ | ๖ | ๒๗ | ๑๖ |
| โรงเรียนบ้านทุ่งแค | ๖๒ | ๒๙ | ๓๓ | ๖ | ๘ | ๒๓ | ๒๕ |
| ศูนย์พัฒนาเด็กเล็ก อบต.เพ็ญใหญ่ | ๖๖ | ๓๒ | ๓๔ | ๓๒ | ๓๔ | | |
| รวม | ๓๓๕ | ๑๖๕ | ๑๗๐ | ๕๕ | ๖๐ | ๑๑๑ | ๑๑๐ |

ที่มา : กองการศึกษา ศาสนาและวัฒนธรรม องค์การบริหารส่วนตำบลเพ็ญใหญ่

(ข้อมูล ณ เดือนมิถุนายน ๒๕๖๘)

๖.๒ สาธารณสุข

ในเขตองค์การบริหารส่วนตำบลเพ็ญใหญ่มีสถานบริการด้านสาธารณสุขในพื้นที่ จำนวน ๑ แห่ง คือ
โรงพยาบาลส่งเสริมสุขภาพตำบลเพ็ญใหญ่

บุคลากรโรงพยาบาลส่งเสริมสุขภาพตำบลเพ็ญใหญ่

| | | | |
|--------------------|---------------|---------|--|
| ๑.นางสาวละมัย | บุญเชิด | ตำแหน่ง | รักษาการ ผอ.รพ.สต.เพ็ญใหญ่ |
| ๒.นางสาวพรทิวา | ชาติพร้อมพงษ์ | ตำแหน่ง | นักวิชาการสาธารณสุขปฏิบัติการ |
| ๓.นางสาวปิยนุช | โลมะบุตร | ตำแหน่ง | แพทย์แผนไทยชำนาญการ |
| ๔.นางเกศรินทร์ | หนองแก | ตำแหน่ง | พยาบาลวิชาชีพ |
| ๕.นางสาวภควดี | เทียมทะนงค์ | ตำแหน่ง | นักวิชาการสาธารณสุข (ทันตสาธารณสุข) |
| ๖.นางสาวรัชชญา | ฐาธิราช | ตำแหน่ง | พยาบาลวิชาชีพ |
| ๗.นางสาววลัยลักษณ์ | แสงหม้อ | ตำแหน่ง | เจ้าพนักงานการเงินและบัญชี |
| ๘.นางสุกัญญา | สุริยะเสน | ตำแหน่ง | พนักงานธุรการ (บันทึกข้อมูล) |
| ๙.นางสุกฤตดา | ร้อยดี | ตำแหน่ง | พนักงานบริการ (ทำความสะอาด) |
| ๑๐.นางกัลยา | ภูเทียมศรี | ตำแหน่ง | พนักงานช่วยการพยาบาล(ผู้ช่วยแพทย์แผนไทย) |
| ๑๑.นางลำดวน | วิไลวรรณ | ตำแหน่ง | พนักงานช่วยการพยาบาล(ผู้ช่วยแพทย์แผนไทย) |
| ๑๒.นางทองอ่อน | ประจักษ์ทานัง | ตำแหน่ง | คนสวน |
| ๑๓.นางละดา | ชื่นชม | ตำแหน่ง | พนักงานช่วยการพยาบาล(ผู้ช่วยแพทย์แผนไทย) |

ข้อมูลสถิติผู้ป่วยโรคต่าง ๆ (ในปี ๒๕๖๘ ที่ผ่านมา)

| ลำดับ | ชื่อโรค | ชาย | หญิง | จำนวน |
|-------|--|--------------|--------------|--------------|
| | การติดเชื้อของทางเดินหายใจส่วนบนแบบเฉียบพลันอื่น ๆ | ๑,๘๐๔ | ๖๕๙ | ๒,๔๖๓ |
| | ความดันโลหิตสูงที่ไม่มีสาเหตุุน่า | ๕๓๓ | ๑,๕๓๓ | ๒,๐๖๖ |
| | เนื้อเยื่อผิดปกติ | ๕๖๒ | ๘๙๑ | ๑,๔๕๓ |
| | เบาหวาน | ๒๙๓ | ๙๖๖ | ๑,๒๕๙ |
| | ความผิดปกติอื่น ๆ ของฟันและโครงสร้าง | ๓๓๘ | ๑๕๙ | ๔๙๗ |
| | โรคอื่น ๆ ของหลอดเลือดอาหาร กระเพาะและดูโอเดนมัม | ๑๔๑ | ๒๒๔ | ๓๖๕ |
| | พยาธิสภาพของหลังส่วนอื่น ๆ | ๑๒๕ | ๑๕ | ๑๔๐ |
| | เยื่อぶตาอักเสบและความผิดปกติของเยื่อぶตาอื่น ๆ | ๕๔ | ๘๒ | ๑๓๖ |
| | โรคอื่น ๆ ของผิวหนังและเนื้อเยื่อใต้ผิวหนัง | ๙๓ | ๒๙ | ๑๒๒ |
| | โรคความดันโลหิตสูงอื่น ๆ | ๑๙ | ๘๒ | ๑๐๑ |
| | ปวดท้องและปวดอุ้งเชิงกราน | ๓๙ | ๔๓ | ๘๒ |
| | จิตเภท พฤติกรรมแบบจิตเภทและความหลงผิด | ๕๖ | ๒๑ | ๗๗ |
| | ไตวาย | - | ๔๖ | ๔๖ |
| | โรคของตาและส่วนประกอบของตาอื่น ๆ | ๒๙ | ๑๑ | ๔๐ |
| | ฟันผุ | ๑๖ | ๑๙ | ๓๕ |
| | รวม | ๔,๑๐๒ | ๔,๗๘๐ | ๘,๘๘๒ |

๖.๓ อาชญากรรม

ร.ต.อ. สิทธิโชค คีหะกุล สายตรวจตำบลเพ็กใหญ่

อาสาสมัครป้องกันภัยฝ่ายพลเรือน (อปพร.) สังกัดองค์การบริหารส่วนตำบลเพ็กใหญ่ อำเภอลำปาง จังหวัดขอนแก่น

| ที่ | ชื่อ - ชื่อสกุล | หมู่ที่ | หมายเหตุ |
|-----|--------------------------|---------|----------|
| ๑ | นายเสริมศักดิ์ ประเสริฐ | ๑ | |
| ๒ | นายพรชัย บุญที | ๑ | |
| ๓ | นายสมหวัง สอนคำแก้ว | ๑ | |
| ๔ | นายจันทร์ ประจัญหาญ | ๑ | |
| ๕ | นายไพโรจน์ แสนสิมมา | ๑ | |
| ๖ | นายนิกร ตีระมาตย์ | ๑ | |
| ๗ | นายอุทัย พุทธรธรรม | ๑ | |
| ๘ | นายสุนทร ป้องเขตต์ | ๑ | |
| ๙ | นายขวัญชัย แพงคำแหง | ๑ | |
| ๑๐ | นายสิริชัย เทพมะที | ๑ | |
| ๑๑ | นายทองพูล คำคุณ | ๒ | |
| ๑๒ | นายคำบุ่น พิมพ์มา | ๒ | |
| ๑๓ | นายทองพูล พลนงค์ | ๒ | |
| ๑๔ | นายอรัญ ช่างปั้น | ๒ | |
| ๑๕ | นายนิเวศน์ สุริโย | ๒ | |
| ๑๖ | นายภานุวัฒน์ เทพวารินทร์ | ๒ | |
| ๑๗ | นายณัฐ วรรณวิจิตร | ๒ | |
| ๑๘ | นายถวิล สิ้นคำ | ๒ | |
| ๑๙ | นายวรวิทย์ ทับขวา | ๒ | |
| ๒๐ | นายสุพรม คุณวันดี | ๒ | |
| ๒๑ | นายสุริยา ผายพิมพ์ | ๒ | |
| ๒๒ | นายไพบูลย์ กะลาม | ๒ | |

อาสาสมัครป้องกันภัยฝ่ายพลเรือน (อปพร.) สังกัดองค์การบริหารส่วนตำบลเพ็กใหญ่ อำเภอลำปาง จังหวัดขอนแก่น

| ที่ | ชื่อ - ชื่อสกุล | หมู่ที่ | หมายเหตุ |
|-----|------------------------|---------|----------|
| ๒๓ | นายคมสันต์ ไสยกิจ | ๒ | |
| ๒๔ | นายอนุสรณ์ แพงคำแหง | ๒ | |
| ๒๕ | นายประยูร วิลัยวรรณ | ๒ | |
| ๒๖ | นายสุวิทย์ วงศ์จริยะ | ๒ | |
| ๒๗ | นายชัชวาล เหลืองวันทา | ๒ | |
| ๒๘ | นายสุวิทย์ พลนงค์ | ๒ | |
| ๒๙ | นายอัมพร ไสยกิจ | ๒ | |
| ๓๐ | นายคำฝน สิงธานี | ๒ | |
| ๓๑ | นายสุบรรณ พิมพะมะสิงห์ | ๓ | |
| ๓๒ | นายศักดิ์ ขนางกลาง | ๓ | |
| ๓๓ | นายถวิล ทัดกุดเรือ | ๓ | |
| ๓๔ | นายพัฒนา ปิดตาระโพธิ์ | ๓ | |
| ๓๕ | นายสมหวัง ถิ่นแก้ว | ๓ | |
| ๓๖ | นายประวัตติ กาสีวัน | ๓ | |
| ๓๗ | นายทองสุข คอนเพ็ง | ๔ | |
| ๓๘ | นายชัชวาลย์ นาสวาสดี | ๔ | |
| ๓๙ | นายประสิทธิ์ ขวากุดแซ่ | ๔ | |
| ๔๐ | นายบุญเตียง จันเสนา | ๔ | |
| ๔๑ | นายสมศักดิ์ โลกาวิ | ๔ | |
| ๔๒ | นายสุบรรณ ย้อไธสง | ๔ | |
| ๔๓ | นางนิยม ขวากุดแซ่ | ๔ | |
| ๔๔ | นายสุรัตน์ ยอดคำ | ๔ | |
| ๔๕ | นายเอกราช สร้อยกุดเรือ | ๔ | |

อาสาสมัครป้องกันภัยฝ่ายพลเรือน (อปพร.) สังกัดองค์การบริหารส่วนตำบลเพ็ญใหญ่ อำเภอลำ
ปางหลวง จังหวัดขอนแก่น

| ที่ | ชื่อ - ชื่อสกุล | หมู่ที่ | หมายเหตุ |
|-----|-----------------------|---------|----------|
| ๔๖ | นายเชิดชัย วันทองดี | ๔ | |
| ๔๗ | นางสุกัญญา สุริยะเสน | ๕ | |
| ๔๘ | นายสุเวช บัวลา | ๕ | |
| ๔๙ | นายประเวทย์ กรจตุพรหม | ๕ | |
| ๕๐ | นายพิชิต รุโธสง | ๕ | |
| ๕๑ | นายจรรณู คริบเงิน | ๕ | |
| ๕๒ | นายวิชาญ มหาราช | ๕ | |
| ๕๓ | นายนิพนธ์ นุชิต | ๖ | |
| ๕๔ | นายสุเมธ คำคุณ | ๖ | |
| ๕๕ | นายไพรัช เป้าคดี | ๖ | |
| ๕๖ | นายสมยศ ชันขวา | ๖ | |
| ๕๗ | นายประสาน ภิรมกิจ | ๖ | |
| ๕๘ | นายจินดา พลค้อ | ๖ | |
| ๕๙ | นายวิฑูรย์ คำคุณ | ๖ | |
| ๖๐ | นายขาว อินทร์ตา | ๖ | |
| ๖๑ | นายกิตติ อาตปะละ | ๖ | |
| ๖๒ | นายบัณฑิต แสนเสนา | ๖ | |
| ๖๓ | นายเสถียร ยอดคำ | ๖ | |
| ๖๔ | นายอรรถไกร ทำมีด | ๖ | |
| ๖๕ | นายสมชาย ม่วงกล้า | ๖ | |
| ๖๖ | นายไพโรจน์ สิทธิกุล | ๖ | |
| ๖๗ | นางกรรณิกา คำหล้า | ๖ | |
| ๖๘ | นายบุตดา สาคร | ๗ | |

อาสาสมัครป้องกันภัยฝ่ายพลเรือน (อปพร.) สังกัดองค์การบริหารส่วนตำบลเพ็กใหญ่ อำเภอลำปาง จังหวัดขอนแก่น

| ที่ | ชื่อ - ชื่อสกุล | หมู่ที่ | หมายเหตุ |
|-----|-----------------------|---------|----------|
| ๖๙ | นายคำแพง สูงแข็ง | ๗ | |
| ๗๐ | นายขาว ละมุล | ๗ | |
| ๗๑ | นายชุมพล อันมาก | ๗ | |
| ๗๒ | นางไก่อ พรมลาย | ๗ | |
| ๗๓ | นายนิวัฒน์ บุตรวิชา | ๗ | |
| ๗๔ | นางอ่อน แสงทองเกิด | ๗ | |
| ๗๕ | นางทองใส ขอสุงเนิน | ๗ | |
| ๗๖ | นางรวีวรรณ สมขบวน | ๗ | |
| ๗๗ | นายพรพิศ สิงห์สุริยะ | ๗ | |
| ๗๘ | นายรังสรรค์ เมืองขวา | ๗ | |
| ๗๙ | นายคำแปลง บัวคำ | ๗ | |
| ๘๐ | นายเด่น ขอสุงเนิน | ๗ | |
| ๘๑ | นายสุรศักดิ์ เตชะแก้ว | ๗ | |
| ๘๒ | นายนิพนธ์ บุญประเสริฐ | ๘ | |
| ๘๓ | นายประมวน หล้าบุตรดี | ๘ | |
| ๘๔ | นายเพชร ภารแสวง | ๘ | |
| ๘๕ | นายอนันต์ วงศ์หาแก้ว | ๘ | |
| ๘๖ | นายประยวน เพ็ชรภา | ๘ | |
| ๘๗ | นายบุญรัตน์ จันทราเทพ | ๘ | |
| ๘๘ | นายกองเหรียญ บาลี | ๘ | |
| ๘๙ | นายวิไลย์ ชันทอง | ๘ | |
| ๙๐ | นายอาจ ทั้งทองมะดัน | ๘ | |
| ๙๑ | นายทองหล่อ คำโพนงาม | ๘ | |

อาสาสมัครป้องกันภัยฝ่ายพลเรือน (อปพร.) สังกัดองค์การบริหารส่วนตำบลเพ็ญใหญ่ อำเภอลำ
งัวดงขอนแก่น

| ที่ | ชื่อ - ชื่อสกุล | หมู่ที่ | หมายเหตุ |
|-----|------------------------|---------|----------|
| ๙๒ | นายคงฤทธิ์ วัลภา | ๘ | |
| ๙๓ | นายวีระศักดิ์ ศิลปชัย | ๘ | |
| ๙๔ | นายสมจิตร อันทะเกตุ | ๘ | |
| ๙๕ | นายอุดม สมสีสุข | ๘ | |
| ๙๖ | นางชวนพิศ คุณศึกษา | ๘ | |
| ๙๗ | นายสังวาล เสี่ยวกำปัง | ๙ | |
| ๙๘ | นายประไพโร กระจอนนาค | ๙ | |
| ๙๙ | นายสังวาลย์ วิลัยวรรณ | ๙ | |
| ๑๐๐ | นายโคฮัง ชันแข็ง | ๙ | |
| ๑๐๑ | นายหนูจันทร์ จันทร์โท | ๙ | |
| ๑๐๒ | นายคำปน เถาเบา | ๙ | |
| ๑๐๓ | นายสุบัน บุตรวิชา | ๙ | |
| ๑๐๔ | นายชำนาญ วิลัยวรรณ | ๙ | |
| ๑๐๕ | นายสุนทร สิริอิต | ๙ | |
| ๑๐๖ | นายสมพร ถามูลเรศ | ๙ | |
| ๑๐๗ | นายสมปอง หอมราช | ๙ | |
| ๑๐๘ | น.ส.หนูหวาด ชวะหา | ๙ | |
| ๑๐๙ | น.ส.มณีภรณ์ สุดสะอาด | ๙ | |
| ๑๑๐ | นายคำมาย บัวแพ | ๙ | |
| ๑๑๑ | นายสมัย อ้อยมี | ๙ | |
| ๑๑๒ | นางยาจิตร บาลี | ๙ | |
| ๑๑๓ | นายอาคม พลโรม | ๙ | |
| ๑๑๔ | น.ส.นันทน์ภัส วรสิทธิ์ | ๙ | |

อาสาสมัครป้องกันภัยฝ่ายพลเรือน (อปพร.) สังกัดองค์การบริหารส่วนตำบลเพ็ญใหญ่ อำเภอลำ
งัวดงขอนแก่น

| ที่ | ชื่อ - ชื่อสกุล | หมู่ที่ | หมายเหตุ |
|-----|--------------------------|---------|----------|
| ๑๑๕ | นายบุญหนา साแก้ว | ๙ | |
| ๑๑๖ | นายนเรศรักษ์ บัวอ่อน | ๙ | |
| ๑๑๗ | นายสมัคร ศรีสำโรง | ๙ | |
| ๑๑๘ | นายนิวัฒน์ พรหมชินวงศ์ | ๙ | |
| ๑๑๙ | นายสนั่น เตชะแก้ว | ๑๐ | |
| ๑๒๐ | นายทองชั้น เตชะแก้ว | ๑๐ | |
| ๑๒๑ | นายทองม้วน คำแก่นแก้ว | ๑๐ | |
| ๑๒๒ | นายยุทธ วรรณวิจิต | ๑๐ | |
| ๑๒๓ | นายอ่อนจันทร์ วรรณวิจิต | ๑๐ | |
| ๑๒๔ | นายถวิล ศรีสุวรรณันท์ | ๑๐ | |
| ๑๒๕ | นายทองใบ พลแสน | ๑๐ | |
| ๑๒๖ | นายวิโรจน์ ศุภเทียน | ๑๐ | |
| ๑๒๗ | นางกมลทิพย์ ยกสันเทียะ | ๑๐ | |
| ๑๒๘ | นายยุทธพงษ์ บุญเทียม | ๑๐ | |
| ๑๒๙ | นายเกียรติศักดิ์ แพนน้อย | ๑๐ | |
| ๑๓๐ | นายสุจรรยา วรรณวิจิต | ๑๐ | |
| ๑๓๑ | นางสาวนิตญา วรรณวิจิต | ๑๐ | |
| ๑๓๒ | นายธนกฤต แพนน้อย | ๑๐ | |
| ๑๓๓ | นายศรีสุพล ตุ่นป่า | ๑๑ | |
| ๑๓๔ | นายสมาน พรรณา | ๑๑ | |
| ๑๓๕ | นางอัมพร กองทอง | ๑๑ | |
| ๑๓๖ | นายมนตรี ศรีอัครวิเนต | ๑๑ | |

อาสาสมัครป้องกันภัยฝ่ายพลเรือน (อปพร.) สังกัดองค์การบริหารส่วนตำบลเพ็กใหญ่
อำเภอพล จังหวัดขอนแก่น เจ้าหน้าที่องค์การบริหารส่วนตำบลเพ็กใหญ่

| ที่ | ชื่อ - ชื่อสกุล | ตำแหน่ง | หมายเหตุ |
|-----|------------------------|---------------------------|----------|
| ๑ | ร้อยตรีประเสริฐ สีสุว | นายก อบต. | |
| ๒ | นายสุพจน์ ดอนมุงคุณ | ปลัด อบต. | |
| ๓ | นางแพทอง มิเถาว์ลย์ | รองปลัด อบต. | |
| ๔ | จำเอนวิรุทธิ์ พูลติกุล | หัวหน้าสำนักปลัด อบต. | |
| ๕ | น.ส.ชัญญากาญจน์ จิตแสง | นักวิเคราะห์นโยบายและแผนฯ | |
| ๖ | สิบเอกวิชชัย ถิ่นแก้ว | นักวิชาการศึกษาปฏิบัติการ | |
| ๗ | นายชาญเดช กองเงิน | นายช่างโยธาชำนาญงาน | |
| ๘ | นายมงคล สุระदनัย | เจ้าพนักงานธุรการชำนาญงาน | |
| ๙ | นายอาทิตย์ กองเงิน | ผู้ช่วยช่างไฟฟ้า | |

๖.๔ ยาเสพติด

องค์การบริหารส่วนตำบลเพ็กใหญ่ ส่งเสริม สนับสนุน สร้างภูมิคุ้มกันและป้องกันยาเสพติดให้เหมาะสมกับช่วงวัย ได้แก่ การจัดอบรมการพัฒนาทักษะการเล่นกีฬาและการออกกำลังกาย , การจัดการแข่งขันกีฬานักเรียน เยาวชนและประชาชนด้านยาเสพติด , การป้องกันและแก้ไขปัญหายาเสพติดในสถานศึกษา , การจัดอบรมคุณธรรมและจริยธรรมสำหรับเด็กนักเรียน โดยมีการดำเนินการร่วมกับโรงเรียน ๖ โรงเรียน ในพื้นที่เขตพื้นที่ความรับผิดชอบขององค์การบริหารส่วนตำบลเพ็กใหญ่ คณะครูอาจารย์นำนักเรียนระดับประถมศึกษาพร้อมทั้งบุคลากรทางการศึกษา เข้าร่วมอบรม ศาสนา เพื่อให้เด็ก เยาวชนและบุคลากร ได้ฝึกอบรมพัฒนาจิตใจจากสถาบันศาสนาโดยตรง เพื่อให้เด็ก เยาวชนและบุคลากรมีการพัฒนาทางด้านจิตใจให้เป็นบุคคลที่มีคุณธรรมจริยธรรมอย่างมั่นคงและ ให้ตระหนักถึงคุณค่าของคุณธรรมสามารถนำหลักคุณธรรมจริยธรรมไปประยุกต์ใช้ในชีวิตประจำวัน ได้อย่างเหมาะสม

๖.๕ การสังคมสงเคราะห์

องค์การบริหารส่วนตำบลเพ็กใหญ่ได้มีการดำเนินงานด้านสังคมสงเคราะห์ในพื้นที่ ดังนี้

๑. ดำเนินการจ่ายเบี้ยยังชีพให้กับผู้สูงอายุ ผู้พิการและผู้ป่วยเอดส์
๒. รับลงทะเบียนและประสานโครงการเงินอุดหนุนเพื่อการเลี้ยงดูเด็กแรกเกิด
๓. ประสานการทำบัตรผู้พิการ
๔. ปรับปรุงซ่อมแซมบ้านผู้สูงอายุ ผู้พิการ และผู้ด้อยโอกาส
๕. ดำเนินการโครงการฝึกอบรมทักษะอาชีพให้กับประชาชน
๖. ประสานการให้ความช่วยเหลือของจังหวัด อำเภอและหน่วยงานต่าง ๆ

๒. โครงสร้างองค์กร

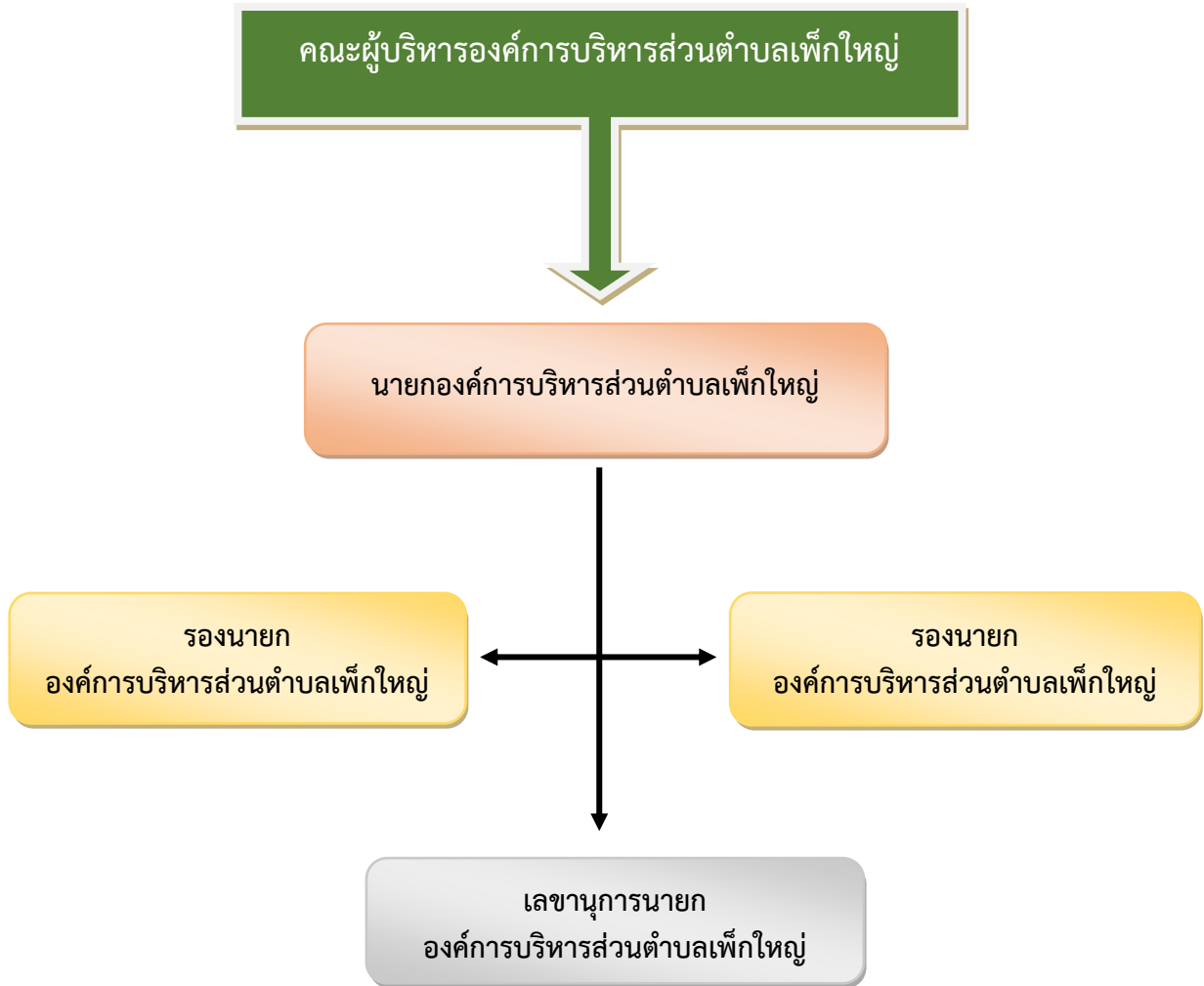

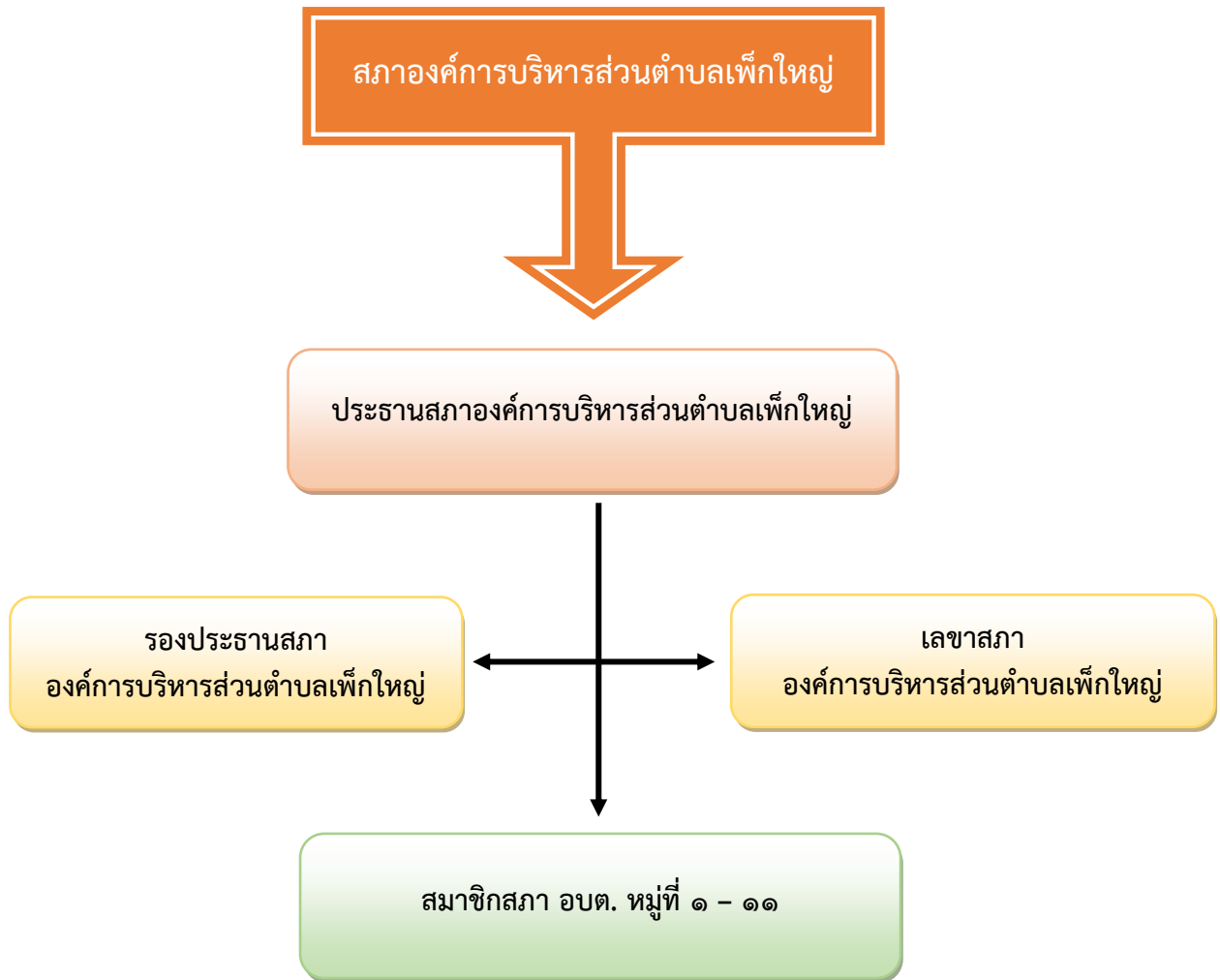

แผนภูมิโครงสร้างการแบ่งส่วนราชการองค์การบริหารส่วนตำบลเพ็ญใหญ่

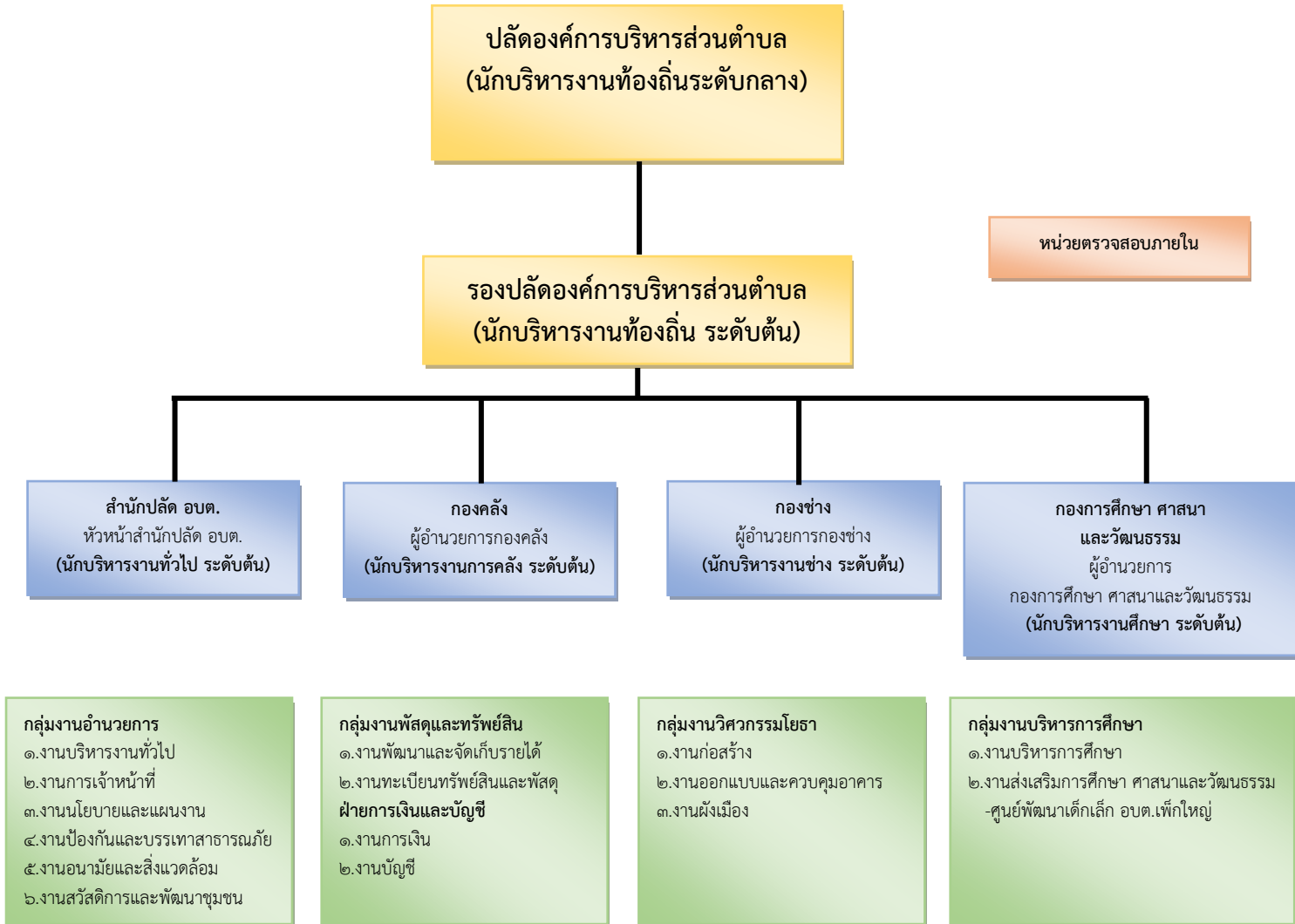

๓.ด้านการคลังท้องถิ่น

องค์การบริหารส่วนตำบลเพ็ญใหญ่ ได้จัดทำประกาศรายงานการรับจ่ายเงินประจำปีงบประมาณ พ.ศ. ๒๕๖๘ (๑ ตุลาคม พ.ศ. ๒๕๖๗ - ๓๐ กันยายน พ.ศ. ๒๕๖๘) เพื่อให้ประชาชนทราบ ดังนี้

| ประเภทรายรับ | ประมาณการรายรับ (บาท) | รายรับจริง (บาท) |
|--|-----------------------|------------------|
| รายได้จัดเก็บเอง | | |
| หมวดภาษีอากร | ๑๔๕,๓๐๐.๐๐ | ๑๖๐,๕๖๐.๑๓ |
| หมวดค่าธรรมเนียม ค่าปรับ และใบอนุญาต | ๒๙๒,๕๔๐.๐๐ | ๔๘๓,๑๘๔.๙๕ |
| หมวดรายได้จากทรัพย์สิน | ๑๗๒,๐๐๐.๐๐ | ๑๙๕,๐๗๘.๑๗ |
| หมวดรายได้จากสาธารณูปโภคและการพาณิชย์ | ๒,๐๐๐.๐๐ | - |
| หมวดรายได้เบ็ดเตล็ด | ๑๑๔,๕๐๐.๐๐ | ๑๐๐,๕๓๑.๐๐ |
| หมวดรายได้จากทุน | ๑๒,๐๐๐.๐๐ | - |
| รายได้ที่รัฐบาลเก็บแล้วจัดสรรให้แก่องค์กรปกครองส่วนท้องถิ่น | | |
| หมวดภาษีจัดสรร | ๒๓,๓๘๖,๖๖๐.๐๐ | ๒๕,๔๖๒,๗๙๑.๐๑ |
| รายได้ที่รัฐอุดหนุนให้แก่องค์กรปกครองส่วนท้องถิ่น | | |
| หมวดเงินอุดหนุนทั่วไป | ๒๔,๘๖๕,๐๐๐.๐๐ | ๒๔,๖๘๕,๗๔๕.๑๒ |
| รวมรายรับ | | |

| ประเภทรายจ่าย | ประมาณการรายจ่าย (บาท) | รายจ่ายจริง (บาท) |
|-------------------|------------------------|-------------------|
| งบกลาง | ๑๖,๙๓๘,๖๐๑.๐๐ | ๑๖,๖๖๔,๖๖๗.๐๐ |
| งบบุคลากร | ๑๔,๙๕๗,๗๓๐.๐๐ | ๑๔,๘๕๒,๓๘๘.๙๐ |
| งบดำเนินงาน | ๙,๗๓๙,๒๘๙.๐๐ | ๗,๐๗๑,๒๐๖.๗๘ |
| งบลงทุน | ๕,๓๐๗,๕๘๐.๐๐ | ๓,๗๙๕,๓๖๐.๐๐ |
| งบเงินอุดหนุน | ๒,๐๕๖,๘๐๐.๐๐ | ๒,๐๕๖,๗๒๐.๐๐ |
| งบรายจ่ายอื่น | - | - |
| รวมรายจ่าย | | |

| รายรับ - รายจ่าย ที่ไม่ต้องตราเป็นงบประมาณรายจ่าย | รับจริง (บาท) | จ่ายจริง (บาท) |
|---|---------------|----------------|
| เงินอุดหนุนที่ไม่ต้องตราเป็นงบประมาณรายจ่าย | ๒,๘๓๙,๔๐๐.๐๐ | ๒,๘๓๙,๔๐๐.๐๐ |
| รวมรายรับ - รายจ่าย ที่ไม่ต้องตราเป็นงบประมาณรายจ่าย | | |

หมายเหตุ : ประกอบประกาศรายงานการรับ - จ่ายเงิน ประจำปีงบประมาณ พ.ศ. ๒๕๖๘
องค์การบริหารส่วนตำบลเพ็ญใหญ่ อำเภอพล จังหวัดขอนแก่น

ส่วนที่ ๓

ยุทธศาสตร์การพัฒนาองค์กรปกครองส่วนท้องถิ่น

ส่วนที่ ๓

ยุทธศาสตร์การพัฒนากองการปกครองส่วนท้องถิ่น

๑. ยุทธศาสตร์ขององค์การบริหารส่วนตำบลเพ็ญใหญ่

๑. วิสัยทัศน์

องค์การบริหารส่วนตำบลเพ็ญใหญ่ ได้กำหนดวิสัยทัศน์ (Vision) เพื่อแสดงสถานการณ์ในอนาคต ซึ่งเป็นจุดมุ่งหมายความคาดหวังที่ต้องการให้เกิดขึ้นในอนาคตข้างหน้า ซึ่งจะสามารถสะท้อนถึงสภาพการณ์ของท้องถิ่นในอนาคตอย่างรอบด้าน ภายใต้การเปลี่ยนแปลงของสภาพแวดล้อมด้านต่าง ๆ จึงได้กำหนดวิสัยทัศน์ ความหวังที่จะให้เกิดขึ้นในอนาคต ดังนี้

“น้ำไหล ไฟสว่าง หนทางสะดวก สังคมก้าวหน้า การศึกษาก้าวไกล
ใส่ใจสิ่งแวดล้อม สืบสานวัฒนธรรม น้อมนำเศรษฐกิจพอเพียง”

๒. ยุทธศาสตร์

การกำหนดยุทธศาสตร์การพัฒนากองการปกครองส่วนตำบลเพ็ญใหญ่โดยการวิเคราะห์ปัจจัยสภาพแวดล้อมภายนอกและภายในองค์กร เพื่อช่วยในการกำหนดจุดแข็ง (Strength) จุดอ่อน (Weakness) โอกาส (Opportunity) และอุปสรรคหรือภัยคุกคาม (Threat) เพื่อนำผลการวิเคราะห์ ไปกำหนดกลยุทธ์การทำงาน ยุทธศาสตร์และแนวทางการพัฒนา ๖ ด้าน ดังนี้

ยุทธศาสตร์ที่ ๑ การพัฒนาเศรษฐกิจให้มีความมั่นคงและมีความสามารถทางการแข่งขัน

ยุทธศาสตร์ที่ ๒ การพัฒนาคุณภาพคนและสังคมที่มีคุณภาพ

ยุทธศาสตร์ที่ ๓ การบริหารจัดการทรัพยากรธรรมชาติและสิ่งแวดล้อม
เพื่อการพัฒนาอย่างยั่งยืน

ยุทธศาสตร์ที่ ๔ การเสริมสร้างความมั่นคงและความปลอดภัยในชีวิตและทรัพย์สิน

ยุทธศาสตร์ที่ ๕ การพัฒนาการบริหารภาครัฐ

ยุทธศาสตร์ที่ ๖ การพัฒนาสู่มหานครแห่งอาเซียน

๓. เป้าประสงค์

๓.๑ ระบบคมนาคมขนส่ง ระบบสาธารณูปโภค สาธารณูปการได้มาตรฐานทั่วถึง

๓.๒ ประชาชนมีอาชีพและรายได้พอเพียงสามารถพึ่งพาตนเองได้

๓.๓ ยกระดับการศึกษาทั้งในระบบและนอกระบบ การศึกษาตามอัธยาศัย

๓.๔ ประชาชนเป็นศูนย์กลางของการเรียนรู้มีศักยภาพความสามารถในการแข่งขัน
และมีคุณธรรมจริยธรรม สู้สังคมฐานความรู้

๓.๕ ประชาชนมีสุขภาพดี สามารถดูแลสุขภาพตนเองได้อย่างเหมาะสมและได้รับบริการสาธารณสุข
อย่างทั่วถึง

๓.๖ ประชาชนมีการอนุรักษ์วัฒนธรรมและภูมิปัญญาท้องถิ่น มีการเชิดชูคุณค่าความเป็นไทย
และวัฒนธรรมไทยบนความเข้าใจความหลากหลาย

- ๓.๗ ท้องถิ่นมีการป้องกันและลดมลพิษ มีการอนุรักษ์ทรัพยากรธรรมชาติ
- ๓.๘ มีการบริหารจัดการและใช้ประโยชน์ทรัพยากรธรรมชาติและสิ่งแวดล้อมที่ยั่งยืนภายใต้การมีส่วนร่วมของเอกชนและชุมชนท้องถิ่น
- ๓.๙ ประชาชนมีความปลอดภัยในชีวิตและทรัพย์สินและอยู่ร่วมกันอย่างสันติสุข
- ๓.๑๐ มีการบริหารจัดการตามหลักธรรมาภิบาล มีความโปร่งใส สามารถตรวจสอบได้
- ๓.๑๑ ประชาชนมีส่วนร่วมในการดำเนินงานขององค์การบริหารส่วนตำบล
- ๓.๑๒ มีความร่วมมือและสนับสนุนหน่วยงานต่าง ๆ ในการเตรียมความพร้อมเข้าสู่การเป็นประชาคมอาเซียน

๔. ตัวชี้วัด

- ๔.๑ มีระบบคมนาคมขนส่ง ระบบสาธารณูปโภค สาธารณูปการได้มาตรฐาน
- ๔.๒ มีระบบการจัดการศึกษาได้อย่างมีคุณภาพ
- ๔.๓ ร้อยละของประชาชนในเขตองค์การบริหารส่วนตำบลเข้ารับการรักษาพยาบาลลดลง
- ๔.๔ ประชาชนมีรายได้เฉลี่ยไม่น้อยกว่าคนละ ๓๐,๐๐๐ บาท/ปี
- ๔.๕ เพิ่มพื้นที่สีเขียว
- ๔.๖ เพิ่มพื้นที่กักเก็บน้ำเพื่ออุปโภคบริโภค การเกษตรและเลี้ยงสัตว์
- ๔.๗ สถิติการเกิดเหตุร้ายในเขตองค์การบริหารส่วนตำบลลดลง
- ๔.๘ ร้อยละความพึงพอใจของประชาชนในการมีส่วนร่วมดำเนินงานขององค์การบริหารส่วนตำบล
- ๔.๙ การผ่านเกณฑ์การบริหารจัดการตามหลักธรรมาภิบาล
- ๔.๑๐ มีสินค้าและผลิตภัณฑ์ชุมชนได้มาตรฐานแข่งขันได้

๕. ค่าเป้าหมาย

- ๕.๑ ร้อยละความพึงพอใจของประชาชนต่อการพัฒนาที่ดินให้เกิดประโยชน์ เหมาะสมกับสภาพแวดล้อม
- ๕.๒ ร้อยละของถนน ระบบระบายน้ำได้มาตรฐาน
- ๕.๓ ร้อยละของครัวเรือนที่มีไฟฟ้าและน้ำประปาใช้เพิ่มขึ้น
- ๕.๔ การผ่านเกณฑ์เมื่อนำอยู่
- ๕.๕ ค่าเฉลี่ยผลสัมฤทธิ์ทางการเรียนของนักเรียนเพิ่มขึ้น
- ๕.๖ จำนวนกิจกรรม/โครงการที่ส่งเสริมและพัฒนาศึกษาเรียนรู้ตลอดชีวิตด้วยระบบและวิธีการที่หลากหลาย
- ๕.๗ อัตราการเจ็บป่วยจากโรคที่สำคัญลดลง
- ๕.๘ ร้อยละความพึงพอใจของผู้รับบริการสาธารณสุข
- ๕.๙ อัตราการแพร่ระบาดของโรคลดลง
- ๕.๑๐ ร้อยละของผู้ประกอบการที่ผ่านเกณฑ์มาตรฐานตามหลักสุขาภิบาลเพิ่มขึ้น
- ๕.๑๑ ร้อยละของประชากรวัยทำงานว่างงานลดลง
- ๕.๑๒ จำนวนกิจกรรม/โครงการที่สนับสนุนการดำเนินงานกองทุนตามแนวทางเศรษฐกิจพอเพียง
- ๕.๑๓ จำนวนกิจกรรม/โครงการที่ส่งเสริมการออกกำลังกายและนันทนาการ
- ๕.๑๔ จำนวนกิจกรรม/โครงการที่สร้างจิตสำนึกด้านคุณธรรมจริยธรรม
- ๕.๑๕ จำนวนกิจกรรม/โครงการด้านศาสนา ประเพณี วัฒนธรรม
- ๕.๑๖ จำนวนพื้นที่สีเขียวที่เพิ่มขึ้น
- ๕.๑๗ ร้อยละของครัวเรือนที่ได้รับผลกระทบจากน้ำท่วมลดลง

- ๕.๑๘ ร้อยละของพื้นที่กักเก็บน้ำเพิ่มขึ้น
- ๕.๑๙ ร้อยละความพึงพอใจของประชาชนต่อการจัดระบบจราจรในเขตองค์การบริหารส่วนตำบล
- ๕.๒๐ ร้อยละของผู้ที่เกี่ยวข้องกับยาเสพติดลดลง
- ๕.๒๑ สถิติการเกิดเหตุร้ายในเขตองค์การบริหารส่วนตำบลลดลง
- ๕.๒๒ จำนวนกิจกรรมที่รณรงค์ให้ประชาชนเสียภาษี
- ๕.๒๓ ร้อยละความพึงพอใจของบุคลากรที่ได้รับการพัฒนาและส่งเสริมศักยภาพการปฏิบัติงานเพิ่มขึ้น
- ๕.๒๔ จำนวนกิจกรรม/โครงการที่ประชาชนมีส่วนร่วมในการดำเนินงาน
- ๕.๒๕ จำนวนการรวมกลุ่มของชุมชนเพิ่มขึ้น
- ๕.๒๖ จำนวนกิจกรรมที่ทำให้เกิดความสามัคคี
- ๕.๒๗ ร้อยละความรู้ความเข้าใจของประชาชนต่อการดำเนินงานขององค์การบริหารส่วนตำบลเพิ่มขึ้น
- ๕.๒๘ จำนวนกิจกรรม/โครงการที่เสริมสร้างความสามัคคีในสังคม
- ๕.๒๙ ร้อยละความพึงพอใจของประชาชนต่อการรับบริการด้านต่าง ๆ เพิ่มขึ้น
- ๕.๓๐ จำนวนกิจกรรม/โครงการด้านพัฒนาองค์กรและบุคลากรเข้าสู่ประชาคมอาเซียน
- ๕.๓๑ จำนวนกิจกรรม/โครงการที่ส่งเสริมการพัฒนาคุณภาพสินค้าและผลิตภัณฑ์ชุมชนสู่อาเซียน

๖. กลยุทธ์

- ๖.๑ พัฒนาการใช้ที่ดินให้เกิดประโยชน์และเหมาะสมกับสภาพแวดล้อม
- ๖.๒ พัฒนาสาธารณูปโภคและสาธารณูปการ
- ๖.๓ พัฒนาเมืองน่าอยู่
- ๖.๔ จัดการเรียนการสอนศูนย์พัฒนาเด็กเล็กให้ได้มาตรฐานทันสมัยสอดคล้องกับพระราชบัญญัติการศึกษาแห่งชาติฉบับปัจจุบัน
- ๖.๕ ส่งเสริมและสร้างโอกาสการเรียนรู้ตลอดชีวิตด้วยระบบและวิธีการที่หลากหลาย
- ๖.๖ ส่งเสริมสุขภาพ
- ๖.๗ พัฒนาคุณภาพบริการสาธารณสุข
- ๖.๘ พัฒนาการป้องกันและควบคุมโรค
- ๖.๙ พัฒนาการคุ้มครองผู้บริโภค
- ๖.๑๐ สนับสนุนและส่งเสริมอาชีพให้กับชุมชน
- ๖.๑๑ ส่งเสริมและสนับสนุนประชาชนในการจัดตั้งและพัฒนากองทุนชุมชนตามแนวทางเศรษฐกิจพอเพียง
- ๖.๑๒ ส่งเสริมกีฬาการออกกำลังกายและนันทนาการ ทุกประเภท ทุกระดับ
- ๖.๑๓ สร้างจิตสำนึกด้านคุณธรรม จริยธรรม
- ๖.๑๔ ทำนุบำรุงศาสนา ฟื้นฟูศิลปวัฒนธรรมและประเพณีต่าง ๆ
- ๖.๑๕ การบริหารจัดการทรัพยากรธรรมชาติและสิ่งแวดล้อม
- ๖.๑๖ จัดให้มีระบบการจราจรและการขนส่งที่สะดวกและปลอดภัย
- ๖.๑๗ ป้องกันและแก้ไขปัญหายาเสพติด
- ๖.๑๘ เสริมสร้างความปลอดภัยในทรัพย์สินและชีวิตของประชาชน
- ๖.๑๙ พัฒนาปรับปรุงรายได้ขององค์การบริหารส่วนตำบล
- ๖.๒๐ พัฒนาและส่งเสริมศักยภาพการปฏิบัติงานขององค์กร

- ๖.๒๑ ส่งเสริมให้ประชาชน เข้ามามีบทบาทและมีส่วนร่วมในการพัฒนาท้องถิ่น
- ๖.๒๒ ส่งเสริมให้มีการจัดตั้งชุมชนและส่งเสริมให้องค์กรชุมชนเข้มแข็ง
- ๖.๒๓ สร้างจิตสำนึกในการอยู่ร่วมกันของชุมชน
- ๖.๒๔ ส่งเสริมความรู้ความสนใจในกิจการท้องถิ่น
- ๖.๒๕ เสริมสร้างความสมานฉันท์ในสังคม
- ๖.๒๖ พัฒนาระบบบริการและบริหารจัดการภาครัฐเพื่อสร้างความเชื่อมั่นให้กับประชาชน
- ๖.๒๗ การพัฒนาองค์กรและบุคลากรเข้าสู่ประชาคมอาเซียน
- ๖.๒๘ พัฒนาระบบสนับสนุนการเพิ่มขีดความสามารถในการแข่งขันโดยการพัฒนาทักษะและความรู้ของบุคลากรด้านวิทยาศาสตร์เทคโนโลยี

๗. จุดยืนทางยุทธศาสตร์

| | | |
|---|---|--|
| <p>๒.การพัฒนาคุณภาพคน และสังคมที่มีคุณภาพ</p> | <p>๑.การพัฒนาเศรษฐกิจ ให้มีความมั่นคงและมีความสามารถทางการแข่งขัน</p> | <p>๓.การบริหารจัดการทรัพยากรธรรมชาติและสิ่งแวดล้อมเพื่อการพัฒนาอย่างยั่งยืน</p> |
| <p>๑.จัดการเรียนการสอนศูนย์พัฒนาเด็กเล็ก ให้ได้มาตรฐานทันสมัยสอดคล้องกับ พระราชบัญญัติการศึกษาแห่งชาติฉบับปัจจุบัน</p> <p>๒.ส่งเสริมและสร้างโอกาสการเรียนรู้ตลอดชีวิต ด้วยระบบและวิธีการที่หลากหลาย</p> <p>๓.ส่งเสริมสุขภาพ</p> <p>๔.พัฒนาคุณภาพ บริการสาธารณสุข</p> <p>๕.พัฒนาการป้องกันและควบคุมโรค</p> <p>๖.พัฒนาการคุ้มครองผู้บริโภคสนับสนุน และส่งเสริมอาชีพให้กับชุมชน</p> <p>๘.ส่งเสริมและสนับสนุนประชาชนในการจัดตั้งและ พัฒนากองทุนชุมชนตามแนวทางเศรษฐกิจ พอเพียง</p> <p>๙.ส่งเสริมกีฬาการออกกำลังกายและนันทนาการ ทุกประเภท ทุกระดับ</p> <p>๑๐.สร้างจิตสำนึกด้านคุณธรรม จริยธรรม</p> <p>๑๑.ทำนุบำรุงศาสนา พึ่งพิศุสวัฒนธรรม</p> | <p>๑.พัฒนาการใช้ที่ดินให้เกิดประโยชน์และเหมาะสม กับสภาพแวดล้อม</p> <p>๒.พัฒนาสาธารณูปโภคและสาธารณูปการ</p> <p>๓.พัฒนาเมืองน่าอยู่</p> | <p>๑.การบริหารจัดการทรัพยากรธรรมชาติและสิ่งแวดล้อม</p> |
| <p>๔.การเสริมสร้างความมั่นคง และความปลอดภัยในชีวิตและทรัพย์สิน</p> | <p>วิสัยทัศน์ “น้ำไหล ไฟสว่าง ทนทางสะดวก สังคมก้าวหน้า การศึกษาก้าวไกล ใส่ใจสิ่งแวดล้อม สืบสานวัฒนธรรม น้อมนำเศรษฐกิจพอเพียง”</p> | <p>๖.การพัฒนาสู่มหานคร แห่งอาเซียน</p> <p>๑.การพัฒนาองค์กรและบุคลากรเข้าสู่ประชาคม อาเซียน</p> <p>๒.พัฒนาระบบสนับสนุนการเพิ่มขีดความสามารถ ในการแข่งขันโดยการพัฒนาทักษะและความรู้ ของบุคลากรด้านวิทยาศาสตร์เทคโนโลยี</p> |
| <p>๑.จัดให้มีระบบการจราจรและการขนส่งที่สะดวก และปลอดภัย</p> <p>๒.ป้องกันและแก้ไขปัญหาเสพติด</p> <p>๓.เสริมสร้างความปลอดภัยในชีวิตและทรัพย์สิน และชีวิตของประชาชน</p> | <p>๕.การพัฒนาการบริหารภาครัฐ</p> <p>๑.พัฒนาปรับปรุงรายได้ขององค์การบริหาร ส่วนตำบล</p> <p>๒.พัฒนาและส่งเสริมศักยภาพการปฏิบัติงาน ขององค์กร</p> <p>๓.ส่งเสริมให้ประชาชน เข้ามามีบทบาท และมีส่วนร่วมในการพัฒนาท้องถิ่น</p> <p>๔.ส่งเสริมให้มีการจัดตั้งชุมชนและส่งเสริม ให้องค์กรชุมชนเข้มแข็ง</p> <p>๕.สร้างจิตสำนึกในการอยู่ร่วมกันของชุมชน</p> <p>๖.ส่งเสริมความรู้ความสนใจในกิจการท้องถิ่น</p> <p>๗.เสริมสร้างความสมานฉันท์ในสังคม</p> <p>๘.พัฒนาระบบบริการและบริหารจัดการภาครัฐ เพื่อสร้างความเชื่อมั่นให้กับประชาชน</p> | |

๘. แผนงาน

- (๑) แผนงานเคหะและชุมชน
- (๒) แผนงานการศาสนาและวัฒนธรรมและนันทนาการ
- (๓) แผนงานอุตสาหกรรมและการโยธา
- (๔) แผนงานการศึกษา
- (๕) แผนงานสร้างความเข้มแข็งของชุมชน
- (๖) แผนงานสาธารณสุข
- (๗) แผนงานสังคมสงเคราะห์
- (๘) แผนงานการเกษตร
- (๙) แผนงานการรักษาความสงบภายใน

๒. การวิเคราะห์เพื่อพัฒนาท้องถิ่น

๑. การวิเคราะห์กรอบการจัดทำยุทธศาสตร์ขององค์กรปกครองส่วนท้องถิ่น

ใช้การวิเคราะห์ SWOT Analysis/Demand (Demand Analysis)/Global Demand และ Trend ปัจจัยและสถานการณ์การเปลี่ยนแปลงที่มีผลต่อการพัฒนา การวิเคราะห์ศักยภาพด้านเศรษฐกิจ การวิเคราะห์ศักยภาพด้านสังคม การวิเคราะห์ศักยภาพด้านทรัพยากรธรรมชาติและสิ่งแวดล้อม

๑.๑ การวิเคราะห์ศักยภาพด้านเศรษฐกิจ

การเปลี่ยนแปลงสถานะเศรษฐกิจ จากวิกฤตทางเศรษฐกิจตั้งแต่ปี ๒๕๕๘ เป็นต้นมา เศรษฐกิจของไทย ยังชะลอตัวอย่างต่อเนื่อง ถึงแม้ว่า GDP จะเติบโตเพิ่มขึ้นแต่ก็สวนทางกับอัตราเงินเฟ้อที่ลดลง เป็นผลมาจากสถานะเศรษฐกิจโลกที่ปรับเปลี่ยนและมีการแข่งขันกันมากขึ้น อีกทั้งประเทศไทยโดนตัดสิทธิพิเศษทางด้านภาษี ซึ่งส่งผลกระทบต่อ การส่งสินค้าออกไปต่างประเทศเพราะมีต้นทุนที่สูงขึ้น การเข้ามาลงทุนในประเทศก็ลดลง หากมองระบบเศรษฐกิจในระดับภูมิภาค ภาคใต้ยังต้องพึ่งพาพยาพาราเป็นหลัก การที่ราคายางพาราลดลงอย่างต่อเนื่องส่งผลกระทบต่อประชากรในพื้นที่ทำให้มีรายได้น้อยลงไม่พอกับรายจ่ายประชาชนจึงใช้จ่ายเงินน้อยลงทำให้การหมุนเวียนของเงินในระบบฝืด กระทบต่อธุรกิจอื่น ๆ เป็นวงกว้าง องค์การบริหารส่วนตำบลได้พยายามใช้จ่ายงบประมาณภาครัฐโดยจัดโครงการ/กิจกรรมต่าง ๆ ทั้งการพัฒนาโครงสร้างพื้นฐาน การคมนาคมขนส่ง เพื่อกระตุ้นเศรษฐกิจให้ดีขึ้น ส่งเสริมการค้าเน้นโครงการ/กิจกรรมที่สร้างมูลค่าเพิ่มให้เกิดขึ้นกับผลิตภัณฑ์ชุมชน ประกอบกับการเปิดประชาคมอาเซียนถือเป็นโอกาสที่ดีในการลงทุน การท่องเที่ยว การเคลื่อนย้ายแรงงานได้อย่างเสรี ตลอดจนการค้าชายแดนกับประเทศเพื่อนบ้าน

๑.๒ การวิเคราะห์ศักยภาพด้านสังคม

ในปัจจุบันเทคโนโลยีมีการพัฒนาอย่างรวดเร็วและทันสมัยมากขึ้น การติดต่อสื่อสารต่าง ๆ ระหว่างบุคคล จึงใช้สมาร์ตโฟนมากกว่าการพบเจอและพูดคุยกันสภาพสังคมจึงเปลี่ยนแปลงเป็นสังคมปัจเจกหรือเป็นส่วนตัวเพิ่มมากขึ้น ขาดการปฏิสัมพันธ์และการทำกิจกรรมร่วมกัน วิถีชีวิตมีการเปลี่ยนแปลงเชื่อมโยงกับเทคโนโลยีอย่างหลีกเลี่ยงไม่ได้ เป็นปัจจัยสำคัญที่ส่งผลต่อการดำรงชีวิตประจำวัน ทศนคติและค่านิยมที่แตกต่างกันไป ความสัมพันธ์ระหว่างบุคคลที่มุ่งเฉพาะเรื่องส่วนตัวมากกว่าส่วนรวม กระบวนการเรียนรู้ต่าง ๆ ซึ่งสามารถเรียนรู้

และค้นคว้าได้ด้วยตนเองนอกจากการอยู่ในห้องเรียน อีกทั้งการพัฒนาบริการทางสาธารณสุขที่ทันสมัย สะดวก และครอบคลุมทำให้ประชาชนมีสุขภาพที่ดีอายุยืน จึงทำให้ประชากรวัยสูงอายุมีแนวโน้มเพิ่มขึ้นและมีสัดส่วนที่สูง เมื่อเทียบกับจำนวนประชากรทั้งหมดภายในประเทศ ส่วนผู้สูงอายุในเขตองค์การบริหารส่วนตำบลมีจำนวนราย ที่มากขึ้นทะเบียนกับองค์การบริหารส่วนตำบลมีมากขึ้น ปัจจุบันคิดเป็นร้อยละ ๒๐ % ของจำนวนประชากรทั้งหมด ในตำบล ส่วนประชากรกลุ่มวัยเรียนได้รับการศึกษาตามเกณฑ์ที่กำหนดและมีการย้ายไปเรียนนอกเขตพื้นที่มากขึ้น เช่นเดียวกับประชากรกลุ่มทำงานที่มีการย้ายไปทำงานต่างพื้นที่เพิ่มขึ้น

๑.๓. การวิเคราะห์ศักยภาพด้านทรัพยากรธรรมชาติและสิ่งแวดล้อม

การเปลี่ยนแปลงสภาวะด้านทรัพยากรธรรมชาติและสิ่งแวดล้อม การเปลี่ยนแปลงสภาพภูมิอากาศไม่ว่า จะเป็นอุณหภูมิที่สูงขึ้นและลดต่ำอย่างรวดเร็ว ฝนที่ไม่ตกตามฤดูกาล ภัยแล้งที่ยาวนาน ส่งผลซ้ำเติมให้ปัญหา ทรัพยากรธรรมชาติและสิ่งแวดล้อมที่ความรุนแรงยิ่งขึ้น มลภาวะจากการปล่อยก๊าซเรือนกระจกสู่ชั้นบรรยากาศ ยังเพิ่มขึ้นเป็นสาเหตุทำให้เกิดปัญหาโรคร้อน ผลกระทบจากภัยธรรมชาติอันเกิดจากความแปรปรวนของ ภูมิอากาศ เช่น น้ำท่วม ภัยแล้ง หมอกควันและอากาศเย็นผิดปกติ ก่อให้เกิดความเสียหายต่อผลผลิตทาง การเกษตรและส่งผลกระทบต่อภาคเศรษฐกิจและวิถีชีวิตของประชาชนในพื้นที่ตามมา อีกทั้งเมืองเกิดการขยายตัว ผลที่ตามมาคือปริมาณขยะที่เพิ่มขึ้นจากการบริโภคแต่ได้รับการจัดการตั้งแต่ระดับครัวเรือนจึงมีอัตราที่ลดลง ในขณะที่ด้านสิ่งแวดล้อมหลาย ๆ เมืองได้ให้ความสำคัญและคำนึงถึงผลกระทบต่อสิ่งแวดล้อม องค์การบริหาร ส่วนตำบลได้ดำเนินการอย่างต่อเนื่องในการบริหารจัดการขยะให้มีประสิทธิภาพโดยการให้ความรู้กับประชาชน เพื่อคัดแยกขยะจากต้นทาง ทำปุ๋ยหมักจากเศษอาหาร การประดิษฐ์สิ่งของจากวัสดุเหลือใช้ ซึ่งเป็นการลดปริมาณ ขยะและเพิ่มมูลค่าของเหลือใช้ให้เกิดประโยชน์และรายได้กับประชาชนตลอดจนการบริหารงานในองค์กรได้นำ เทคโนโลยีมาประยุกต์ใช้เพื่อลดการใช้กระดาษและพลังงาน

๒. การประเมินสถานการณ์สภาพแวดล้อมภายนอกที่เกี่ยวข้อง

๒.๑ การวิเคราะห์ศักยภาพการพัฒนา

องค์การบริหารส่วนตำบลได้ดำเนินการวิเคราะห์ศักยภาพการพัฒนา โดยใช้เทคนิค SWOT Analysis เพื่อพิจารณาถึงปัจจัยภายในได้แก่ จุดแข็ง (Strength) จุดอ่อน (Weakness) และปัจจัยภายนอกได้แก่ โอกาส (Opportunity) และอุปสรรค (Threat) ซึ่งเป็นการประเมินสถานการณ์ของหน่วยงานในปัจจุบันเพื่อใช้เป็น ประโยชน์ในการกำหนดการดำเนินงานในอนาคตและจากการวิเคราะห์ศักยภาพการพัฒนา สรุปผลได้ดังนี้

ปัจจัยภายใน

| จุดแข็ง (Strength) | จุดอ่อน (Weakness) |
|--|---|
| เป็นองค์กรนิติบุคคลที่มีโครงสร้างที่ชัดเจน ครอบคลุมอำนาจหน้าที่ ตามภารกิจและมีระเบียบข้อกฎหมายในการปฏิบัติงานที่ชัดเจน | การมีความเป็นอิสระในการบริหารงบประมาณ ทำให้เสี่ยงต่อการเกิดทุจริตคอร์รัปชัน |
| เจ้าหน้าที่ผ่านการฝึกอบรมความรู้เรื่องระเบียบปฏิบัติหน้าที่ และปฏิบัติงานตามระเบียบกฎหมายอย่างเคร่งครัด | โครงการตามแผนพัฒนาที่มาจากความต้องการของ ประชาชนมีจำนวนมาก แต่ไม่สามารถปฏิบัติได้ครบถ้วน ขาดประสิทธิภาพ |
| เป็นหน่วยงานที่อยู่ใกล้ชิดกับประชาชนมากที่สุด จึงสามารถเข้าถึง ความต้องการของประชาชนและสามารถแก้ไขปัญหาได้เร็ว | การดำเนินงานตามนโยบายหลักขององค์กรและนโยบาย ต่าง ๆ ของรัฐบาลมีจำนวนมากทำให้ความรับผิดชอบเพิ่ม มากขึ้น แต่งบประมาณมีจำนวนจำกัด |

| จุดแข็ง (Strength) | จุดอ่อน (Weakness) |
|--|--|
| สภาองค์การบริหารส่วนตำบลสามารถบัญญัติข้อบัญญัติงบประมาณรายจ่ายและข้อบัญญัติท้องถิ่นเพื่อการพัฒนาได้ภายใต้กรอบกฎหมาย | ผู้บริหารสามารถกำหนดนโยบายที่มีความยืดหยุ่นตามสภาพแวดล้อมที่เปลี่ยนแปลงตลอดเวลา มีเสี่ยงต่อการตัดสินใจผิดพลาด |
| มีการติดตั้งระบบอินเทอร์เน็ตความเร็วสูงและมีเครื่องคอมพิวเตอร์และครุภัณฑ์สำนักงานพร้อมใช้งานทำให้เกิดความรวดเร็วในการปฏิบัติงาน | |
| ระบบการทำงานในองค์กร มีการเรียกประชุมพนักงานเพื่อแจ้งให้ทราบเรื่องต่าง ๆ และติดตามผลการทำงานของแต่ละส่วนเพื่อปรึกษาหารือร่วมกันประจำทุกเดือน | |
| มีการทำงานโครงการหลักประกันสุขภาพตำบลร่วมกับกับโรงพยาบาลส่งเสริมสุขภาพตำบลเพื่อกใหญ่ | |

ปัจจัยภายนอก

| โอกาส (Opportunity) | อุปสรรค (Threat) |
|---|--|
| พ.ร.บ.กำหนดแผนและขั้นตอนการกระจายอำนาจให้ อปท. ในการจัดระบบบริการสาธารณะเพื่อประโยชน์ของประชาชนในท้องถิ่น | การถ่ายโอนภารกิจบริการสาธารณะจากหน่วยงานต่าง ๆ ยังขาดเจ้าหน้าที่ผู้รับผิดชอบที่มีความรู้เฉพาะด้าน |
| เป็นองค์กรที่มีหน้าที่ให้บริการสาธารณะแก่ประชาชนอย่างใกล้ชิด มีงบประมาณสนับสนุนจากรัฐบาลเพื่อการบริหารจัดการและพัฒนาท้องถิ่นเพิ่มขึ้น | การบริหารงานโดยนักการเมืองที่มาจากการเลือกตั้ง ทำให้นโยบายไม่มีความต่อเนื่อง |
| ทรัพยากรธรรมชาติในพื้นที่ เช่น แหล่งน้ำที่สมบูรณ์มีความหลากหลายเพียงพอต่อความต้องการบริโภค-อุปโภคของประชาชน และเหมาะแก่การปลูกพืชได้ทุกชนิด | มีระเบียบกฎหมายที่เกี่ยวข้องค่อนข้างมาก ทำให้การดำเนินงานไม่คล่องตัว ตอบสนองความต้องการของประชาชนได้ไม่เต็มที่ |
| มีเส้นทางการคมนาคมที่สะดวกเชื่อมต่อไปยังแหล่งท่องเที่ยวหลายแห่งเหมาะแก่การส่งเสริมการค้าชุมชนและพัฒนาเป็นประตูสู่แหล่งท่องเที่ยว | ขาดการใช้เทคโนโลยีสารสนเทศ หรือระบบ IT ในการให้บริการประชาชนแบบ one stop service |
| มีสถานศึกษาอยู่ในพื้นที่ตั้งแต่ระดับก่อนวัยเรียนถึงระดับประถมศึกษา ซึ่งมีความพร้อมและมีศักยภาพในการจัดการศึกษา | การมีส่วนร่วมในการคิดการตัดสินใจและการตรวจสอบการบริหารงานของภาคประชาชนยังมีน้อย |
| มีกลุ่ม องค์กรประชาชน ชมรมต่าง ๆ ที่รวมตัวกันจัดตั้งขึ้นตามกฎหมาย | เป็นองค์การบริหารส่วนตำบลระดับกลาง งบประมาณรายได้มีจำนวนน้อย แต่ความต้องการของประชาชนมีมาก ทำให้ไม่สามารถตอบสนองความต้องการได้ครอบคลุม |
| มีวัดหลายแห่งเป็นศูนย์รวมจิตใจ ประชาชนมีความสามัคคีร่วมกัน สืบทอดขนบธรรมเนียมประเพณีอันดีงาม | |

ส่วนที่ ๔

รายงานผลการติดตามและประเมินผลแผนพัฒนา
ปีงบประมาณ พ.ศ. ๒๕๖๘

**แบบการกำกับการจัดทำแผนพัฒนาท้องถิ่น (พ.ศ. ๒๕๖๖ – ๒๕๗๐)
และเพิ่มเติม เปลี่ยนแปลง แก้ไข**

คำชี้แจง : เป็นแบบประเมินตนเองในการจัดทำแผนพัฒนาท้องถิ่น (พ.ศ. ๒๕๖๖ – ๒๕๗๐) และเพิ่มเติม
เปลี่ยนแปลง แก้ไข ขององค์กรปกครองส่วนท้องถิ่น โดยจะทำการประเมินปีละหนึ่งครั้งภายในเดือนธันวาคม
ของทุกปี

ชื่อองค์กรปกครองส่วนท้องถิ่นองค์การบริหารส่วนตำบลเพ็กใหญ่.....

| ประเด็นการประเมิน | มีการ ดำเนินการ | ไม่มีการ ดำเนินการ |
|--|--------------------|-----------------------|
| ๑. คณะกรรมการแผนพัฒนาท้องถิ่น | | |
| ๑.๑ มีการจัดตั้งคณะกรรมการพัฒนาท้องถิ่นเพื่อพิจารณาร่างแผนพัฒนาท้องถิ่น | ✓ | |
| ๑.๒ มีการจัดประชุมคณะกรรมการพัฒนาท้องถิ่นเพื่อพิจารณาร่างแผนพัฒนาท้องถิ่น | ✓ | |
| ๑.๓ มีการจัดประชุมอย่างต่อเนื่องสม่ำเสมอ | ✓ | |
| ๑.๔ มีการจัดตั้งคณะกรรมการสนับสนุนจัดทำแผนพัฒนาท้องถิ่น | ✓ | |
| ๑.๕ มีการจัดประชุมคณะกรรมการสนับสนุนจัดทำแผนพัฒนาท้องถิ่น | ✓ | |
| ๑.๖ มีคณะกรรมการพัฒนาท้องถิ่นจัดประชาคมท้องถิ่นและร่วมจัดทำร่างแผนพัฒนาท้องถิ่น | ✓ | |
| ๒. การจัดทำแผนพัฒนาท้องถิ่น | | |
| ๒.๑ มีการประชุมประชาคมท้องถิ่น (ระดับหมู่บ้าน) | ✓ | |
| ๒.๒ มีการประชุมประชาคมท้องถิ่น (ระดับตำบล) | ✓ | |
| ๒.๓ มีการเปิดโอกาสให้ประชาชนเข้ามามีส่วนร่วมในการจัดทำแผน | ✓ | |
| ๒.๔ มีการแจ้งแนวทางการพัฒนาท้องถิ่น รับทราบปัญหาความต้องการ ประเด็นการพัฒนา ประเด็นที่เกี่ยวข้อง และแนวทางปฏิบัติที่เหมาะสมกับสภาพพื้นที่ | ✓ | |
| ๒.๕ มีการรวบรวมข้อมูลจากข้อ ๒.๔ เพื่อนำมากำหนดแนวทางการจัดทำแผนพัฒนาท้องถิ่น | ✓ | |
| ๒.๖ มีการกำหนดรูปแบบการติดตามประเมินผลยุทธศาสตร์ตามแนวทางการพิจารณา การติดตามและประเมินผลยุทธศาสตร์เพื่อความสอดคล้องแผนพัฒนาท้องถิ่น | ✓ | |
| ๒.๗ มีการกำหนดรูปแบบการติดตามประเมินผลโครงการตามแนวทางการพิจารณาการติดตาม และประเมินผลโครงการเพื่อความสอดคล้องแผนพัฒนาท้องถิ่น | ✓ | |
| ๒.๘ มีการกำหนดรูปแบบการติดตามประเมินผลแผนพัฒนาท้องถิ่นประจำปีงบประมาณ | ✓ | |
| ๒.๙ มีข้อเสนอแนะในการจัดทำแผนพัฒนาท้องถิ่นในอนาคต | ✓ | |

ส่วนที่ ๕

รายงานผลการติดตามและประเมินผลยุทธศาสตร์และโครงการ
เพื่อความสอดคล้องแผนพัฒนาท้องถิ่นขององค์กรปกครองส่วนท้องถิ่น
แผนพัฒนาท้องถิ่น (พ.ศ. ๒๕๖๖ - ๒๕๗๐) ประจำปีงบประมาณ พ.ศ. ๒๕๖๙
ขององค์การบริหารส่วนตำบลเพ็ญใหญ่

สรุปรายงานผลการดำเนินการ ปีงบประมาณ พ.ศ. ๒๕๖๘
และเพิ่มเติม เปลี่ยนแปลง แก้ไข

แบบประเมินผลการดำเนินงานขององค์การบริหารส่วนตำบลเพ็ญใหญ่ตามยุทธศาสตร์การพัฒนา

คำชี้แจง : แบบประเมินตนเอง โดยมีวัตถุประสงค์เพื่อใช้ประเมินผลการดำเนินงานขององค์กรปกครองส่วนท้องถิ่นตามยุทธศาสตร์ที่กำหนดไว้ในแผนพัฒนาท้องถิ่น (พ.ศ. ๒๕๖๖ – ๒๕๗๐) และเพิ่มเติม เปลี่ยนแปลง แก้ไข ประเมินปีละหนึ่งครั้งภายในเดือนธันวาคมของทุกปี

| สรุปรายงานผลการดำเนินการ ประจำปีงบประมาณ พ.ศ. ๒๕๖๘ | | | | | | |
|--|---|---------|----------------|---|---|--------------------------------|
| ลำดับ ที่ | รายการ | โครงการ | งบประมาณ | โครงการพัฒนาและครุภัณฑ์ที่สามารถดำเนินการได้ ในปี ๒๕๖๘ (คิดเป็นร้อยละ) | | |
| | | | | คิดเป็นร้อยละ ของแผนพัฒนา ท้องถิ่น | คิดเป็นร้อยละ ของแผนการ ดำเนินงาน | คิดเป็นร้อยละ ของข้อบัญญัติ |
| ๑ | บรรจุในแผนพัฒนาท้องถิ่น (พ.ศ.๒๕๖๖ – ๒๕๗๐) ปีงบประมาณ พ.ศ. ๒๕๖๗ และเพิ่มเติม เปลี่ยนแปลง แก้ไข | ๒๑๑ | ๑๓๖,๒๓๓,๐๒๕.๐๐ | | | |
| ๒ | ตั้งในข้อบัญญัติงบประมาณ จำนวน ๔๗ รายการ ตั้งจ่ายขาดเงินสะสม จำนวน ๓๘ รายการ โอนงบประมาณรายจ่าย จำนวน ๑๒ รายการ | ๙๗ | ๒๑,๒๒๒,๘๕๘ | ๓๘.๘๖ | ๘๔.๕๓ | ๘๔.๐๔ |
| ๓ | สามารถดำเนินการได้จาก ข้อบัญญัติงบประมาณ จำนวน ๔๒ รายการ ตั้งจ่ายขาดเงินสะสม จำนวน ๒๘ รายการ โอนงบประมาณรายจ่าย จำนวน ๑๒ รายการ | ๘๒ | ๑๗,๘๓๗,๔๕๘ | | | |

รายงานผลการติดตามและประเมินผลยุทธศาสตร์
เพื่อความสอดคล้องแผนพัฒนาท้องถิ่น
แผนพัฒนาท้องถิ่น (พ.ศ. ๒๕๖๖ – ๒๕๗๐)
ประจำปีงบประมาณ พ.ศ. ๒๕๖๙
ขององค์การบริหารส่วนตำบลเพ็ญใหญ่

โดย

คณะกรรมการติดตามและประเมินผลแผนพัฒนา
องค์การบริหารส่วนตำบลเพ็ญใหญ่
ตำบลเพ็ญใหญ่ อำเภอพล จังหวัดขอนแก่น

การติดตามและประเมินผลยุทธศาสตร์เพื่อความสอดคล้องแผนพัฒนาท้องถิ่น
(พ.ศ. ๒๕๖๖ – ๒๕๗๐)
ประจำปีงบประมาณ พ.ศ. ๒๕๖๙ ขององค์การบริหารส่วนตำบลเพ็กใหญ่

| ประเด็นที่ต้องพิจารณา | คะแนนเต็ม | คะแนนที่ได้ |
|---|------------|--------------|
| ๑. ข้อมูลสภาพทั่วไปและข้อมูลพื้นฐานขององค์กรปกครองส่วนท้องถิ่น | ๒๐ | ๑๙.๔๒ |
| ๒. การวิเคราะห์สถานการณ์และศักยภาพ | ๒๐ | ๑๙.๔๑ |
| ๓. ยุทธศาสตร์ | ๖๐ | ๕๘.๔๕ |
| ๓.๑ ยุทธศาสตร์ชาติ ๒๐ ปี (พ.ศ. ๒๕๖๑ – ๒๕๘๐) | ๕ | ๔.๘๘ |
| ๓.๒ แผนพัฒนาเศรษฐกิจและสังคมแห่งชาติ | ๕ | ๔.๘๘ |
| ๓.๓ เป้าหมายการพัฒนาที่ยั่งยืน (Sustainable Development Goals : SDGs) | ๕ | ๔.๘๘ |
| ๓.๔ ยุทธศาสตร์จังหวัด | ๕ | ๔.๘๘ |
| ๓.๕ ยุทธศาสตร์การพัฒนาขององค์กรปกครองส่วนท้องถิ่นในเขตจังหวัด | ๕ | ๔.๘๘ |
| ๓.๖ ยุทธศาสตร์ขององค์กรปกครองส่วนท้องถิ่น | ๕ | ๔.๘๘ |
| ๓.๗ วิสัยทัศน์ | ๕ | ๔.๘๘ |
| ๓.๘ กลยุทธ์ | ๕ | ๔.๘๘ |
| ๓.๙ เป้าประสงค์ของแต่ละประเด็นกลยุทธ์ | ๕ | ๔.๘๘ |
| ๓.๑๐ จุดยืนทางยุทธศาสตร์ (Positioning) | ๕ | ๔.๗๗ |
| ๓.๑๑ แผนงาน | ๕ | ๔.๘๘ |
| ๓.๑๒ ความเชื่อมโยงของยุทธศาสตร์ในภาพรวม | ๕ | ๔.๘๘ |
| รวมคะแนน | ๑๐๐ | ๙๗.๔๕ |

การให้คะแนนแนวทางการพิจารณาการติดตามและประเมินผลยุทธศาสตร์
เพื่อความสอดคล้องแผนพัฒนาท้องถิ่นขององค์กรปกครองส่วนท้องถิ่น

(พ.ศ. ๒๕๖๖ - ๒๕๗๐)

ประจำปีงบประมาณ พ.ศ. ๒๕๖๙ ขององค์การบริหารส่วนตำบลเพ็กใหญ่

| ประเด็นการพิจารณา | รายละเอียดหลักเกณฑ์ | คะแนนเต็ม | คะแนนที่ได้ |
|--|--|-----------|-------------|
| ๑. ข้อมูลสภาพทั่วไปและข้อมูลพื้นฐานขององค์กรปกครองส่วนท้องถิ่น | ควรประกอบด้วยข้อมูลดังนี้ ๑) ข้อมูลเกี่ยวกับด้านกายภาพ เช่น ที่ตั้งของหมู่บ้าน/ชุมชน/ตำบล ลักษณะภูมิประเทศ ลักษณะภูมิอากาศ ลักษณะของดิน ลักษณะของแหล่งน้ำ ลักษณะของไม้/ป่าไม้ ฯลฯ ๒) ข้อมูลเกี่ยวกับด้านการเมือง/การปกครอง เช่น เขตการปกครอง การเลือกตั้ง ฯลฯ ประชากร เช่น ข้อมูลเกี่ยวกับจำนวนประชากรและช่วงอายุและจำนวนประชากร ฯลฯ | ๒๐ (๕) | |
| | ๓) ข้อมูลเกี่ยวกับสภาพทางสังคม เช่น การศึกษา สาธารณสุข อาชญากรรม ยาเสพติด การสังคมสงเคราะห์ ฯลฯ ๔) ข้อมูลเกี่ยวกับศาสนา ประเพณี วัฒนธรรม เช่น การนับถือศาสนา ประเพณีและงานประจำปี ภูมิปัญญาท้องถิ่น ภาษาถิ่น สินค้าพื้นเมืองและของที่ระลึก ฯลฯ และอื่น ๆ | (๕) | |
| | ๕) ข้อมูลเกี่ยวกับระบบบริการพื้นฐาน เช่น การคมนาคมขนส่ง การไฟฟ้า การประปา โทรศัพท์ ฯลฯ ๖) ข้อมูลเกี่ยวกับระบบเศรษฐกิจ เช่น การเกษตร การประมง การปศุสัตว์ การบริการ การท่องเที่ยว อุตสาหกรรม การพาณิชย์/กลุ่มอาชีพ แรงงาน ฯลฯ | (๕) | |
| | ๗) ข้อมูลเกี่ยวกับทรัพยากรธรรมชาติ เช่น น้ำ ป่าไม้ ภูเขา คุณภาพของทรัพยากรธรรมชาติ ฯลฯ ๘) การสำรวจและจัดเก็บข้อมูลเพื่อการจัดทำแผนพัฒนาท้องถิ่นหรือการใช้ข้อมูล จปฐ. ข้อมูลการมีส่วนร่วมของประชาชนหรือการประชุมประชาคมท้องถิ่น รูปแบบวิธีการ และการดำเนินการประชุมประชาคมท้องถิ่น โดยใช้กระบวนการร่วมคิด ร่วมทำ ร่วมตัดสินใจ ร่วมตรวจสอบ ร่วมรับประโยชน์ ร่วมแก้ปัญหา ปรึกษาหารือ แลกเปลี่ยนเรียนรู้เพื่อแก้ไขปัญหาสำหรับการพัฒนาท้องถิ่นตามอำนาจหน้าที่ขององค์กรปกครองส่วนท้องถิ่น (brainstorming) | (๕) | |

| ประเด็นการพิจารณา | รายละเอียดหลักเกณฑ์ | คะแนนเต็ม | คะแนนที่ได้ |
|--|--|-------------------|-------------|
| <p>๒.การวิเคราะห์สภาพการณ์และศักยภาพ</p> | <p>ควรประกอบด้วยข้อมูลดังนี้</p> <p>๑) การวิเคราะห์ที่ครอบคลุมความเชื่อมโยงความสอดคล้องยุทธศาสตร์จังหวัด ยุทธศาสตร์การพัฒนาขององค์กรปกครองส่วนท้องถิ่นในเขตจังหวัด ยุทธศาสตร์ขององค์กรปกครองส่วนท้องถิ่น นโยบายของผู้บริหารท้องถิ่น รวมถึงความเชื่อมโยงยุทธศาสตร์ชาติ ๒๐ ปี แผนพัฒนาเศรษฐกิจและสังคมแห่งชาติ และ SDGs (Bottom-up/Top-down)</p> | <p>๒๐ (๕)</p> | |
| | <p>๒) การวิเคราะห์ทางสังคม เช่น ด้านแรงงาน การศึกษา สาธารณสุข ความยากจน อาชญากรรม ปัญหา ยาเสพติด เทคโนโลยี จารีต ประเพณี วัฒนธรรม ภูมิปัญญาท้องถิ่น เป็นต้น</p> | <p>(๕)</p> | |
| | <p>๓) การวิเคราะห์สิ่งแวดล้อม พื้นที่สีเขียว ธรรมชาติต่าง ๆ ทางภูมิศาสตร์ กระบวนการหรือสิ่งที่เกิดขึ้น การประติมากรรมที่มีผลต่อสิ่งแวดล้อมและการพัฒนา</p> <p>๔) การวิเคราะห์ทางเศรษฐกิจ ข้อมูลด้านรายได้ครัวเรือน การส่งเสริมอาชีพ กลุ่มอาชีพ กลุ่มทางสังคม การพัฒนาอาชีพและกลุ่มต่าง ๆ สภาพทางเศรษฐกิจและความ เป็นอยู่ทั่วไป เป็นต้น</p> | <p>(๕)</p> | |
| | <p>๕) การวิเคราะห์หรือผลการวิเคราะห์ศักยภาพเพื่อประเมินสถานภาพการพัฒนาในปัจจุบันและอนาคต ทิศทางแนวโน้มที่จะเกิดขึ้นหรือผลที่จะเกิดขึ้นในการพัฒนาของท้องถิ่น โดยใช้การวิเคราะห์เชิงเทคนิค Demand (Demand Analysis)/Global Demand และ Trend Analysis หรืออื่น ๆ</p> | <p>(๕)</p> | |

| ประเด็นการพิจารณา | รายละเอียดหลักเกณฑ์ | คะแนนเต็ม | คะแนนที่ได้ |
|---|---|-----------|-------------|
| ๓. ยุทธศาสตร์ | | | |
| ๓.๑ ยุทธศาสตร์ชาติ ๒๐ ปี (พ.ศ. ๒๕๖๑-๒๕๘๐) | การกำหนดและการวิเคราะห์ยุทธศาสตร์ชาติ ๒๐ ปี ที่สอดคล้องกับการพัฒนาท้องถิ่นขององค์กรปกครองส่วนท้องถิ่นตามประเด็นยุทธศาสตร์ชาติ ๒๐ ปี และประเด็นยุทธศาสตร์ขององค์กรปกครองส่วนท้องถิ่น | ๖๐ (๕) | |
| ๓.๒ แผนพัฒนาเศรษฐกิจและสังคมแห่งชาติ ฉบับที่ ๑๒ หรือ ฉบับที่ ๑๓ | การกำหนดและการวิเคราะห์แผนพัฒนาเศรษฐกิจและสังคมแห่งชาติที่สอดคล้องกับการพัฒนาท้องถิ่นขององค์กรปกครองส่วนท้องถิ่นตามประเด็นยุทธศาสตร์หรือหมุดหมายและประเด็นยุทธศาสตร์ขององค์กรปกครองส่วนท้องถิ่น | (๕) | |
| ๓.๓ เป้าหมายการพัฒนาที่ยั่งยืน (Sustainable Development Goals SDGs) | การกำหนดและการวิเคราะห์เป้าหมาย/เป้าประสงค์ SDGs ที่สอดคล้องกับการพัฒนาท้องถิ่นขององค์กรปกครองส่วนท้องถิ่น ตามเป้าหมาย/เป้าประสงค์ SDGs และประเด็นยุทธศาสตร์ขององค์กรปกครองส่วนท้องถิ่น | (๕) | |
| ๓.๔ ยุทธศาสตร์จังหวัด | การกำหนดและการวิเคราะห์ยุทธศาสตร์ขององค์กรปกครองส่วนท้องถิ่น มีความสอดคล้องหรือเชื่อมโยงกับยุทธศาสตร์จังหวัด | (๕) | |
| ๓.๕ ยุทธศาสตร์การพัฒนาขององค์กรปกครองส่วนท้องถิ่นในเขตจังหวัด | การกำหนดและการวิเคราะห์ยุทธศาสตร์ขององค์กรปกครองส่วนท้องถิ่นสอดคล้องหรือเชื่อมโยงกับยุทธศาสตร์การพัฒนาขององค์กรปกครองส่วนท้องถิ่นในเขตจังหวัดที่จัดทำขึ้นแบบมีส่วนร่วมขององค์การบริหารส่วนจังหวัดกับองค์กรปกครองส่วนท้องถิ่นในเขตจังหวัดที่สอดคล้องหรือเชื่อมโยงกับแผนพัฒนาจังหวัด | (๕) | |
| ๓.๖ ยุทธศาสตร์ขององค์กรปกครองส่วนท้องถิ่น | การกำหนดและการวิเคราะห์สอดคล้องกับสภาพทั่วไปและข้อมูลพื้นฐานสภาพสังคม เศรษฐกิจ สิ่งแวดล้อมของท้องถิ่น ประเด็นปัญหาการพัฒนาและแนวทางการพัฒนาที่สอดคล้องกับสภาพพื้นที่จริงและเป็นไปตามหน้าที่และอำนาจขององค์กรปกครองส่วนท้องถิ่นมีการกำหนดยุทธศาสตร์ที่สอดคล้องกับวิสัยทัศน์ที่กำหนดไว้ | (๕) | |
| ๓.๗ วิสัยทัศน์ | การกำหนดและการวิเคราะห์วิสัยทัศน์ ซึ่งมีลักษณะแสดงสถานภาพที่องค์กรปกครองส่วนท้องถิ่นต้องการจะเป็นหรือบรรลุถึงอนาคตอย่างชัดเจน สอดคล้องกับสิ่งที่จะเกิดขึ้นในอนาคต และศักยภาพที่เป็นลักษณะเฉพาะขององค์กรปกครองส่วนท้องถิ่นที่แสดงให้เห็นถึงความสัมพันธ์กับโครงการพัฒนาท้องถิ่น | (๕) | |

| ประเด็นการพิจารณา | รายละเอียดหลักเกณฑ์ | คะแนนเต็ม | คะแนนที่ได้ |
|---|--|------------|-------------|
| ๓.๘ กลยุทธ์ | การกำหนดและการวิเคราะห์แสดงให้เห็นช่องทาง วิธีการภารกิจหรือสิ่งที่ต้องทำตามหน้าที่และอำนาจขององค์กรปกครองส่วนท้องถิ่นที่จะนำไปสู่การบรรลุวิสัยทัศน์ หรือแสดงให้เห็นถึงความชัดเจนในสิ่งที่ดำเนินการให้บรรลุวิสัยทัศน์นั้น จากประเด็นคำถามที่สำคัญว่า ปัจจุบันเรายืนอยู่ ณ จุดใด หรือปัจจุบันเรากำลังทำอะไรอยู่ แล้วอนาคตเราจะพัฒนาอะไร | (๕) | |
| ๓.๙ เป้าประสงค์ของแต่ละประเด็นกลยุทธ์ | การกำหนดและการวิเคราะห์เป้าประสงค์ของแต่ละประเด็นกลยุทธ์มีความสอดคล้องและสนับสนุนต่อกกลยุทธ์และยุทธศาสตร์ที่จะเกิดขึ้นมุ่งหมายสิ่งหนึ่งสิ่งใดที่ชัดเจน โดยองค์กรปกครองส่วนท้องถิ่นมีเป้าประสงค์ใดจะทำสิ่งใด เป้าหมายการพัฒนาท้องถิ่นคืออะไร | (๕) | |
| ๓.๑๐ จุดยืนทางยุทธศาสตร์ (Positioning) | การกำหนดและการวิเคราะห์จุดยืนขององค์กรปกครองส่วนท้องถิ่นที่มีความมุ่งมั่นอันแน่วแน่ในการวางแผนพัฒนาท้องถิ่น เพื่อให้บรรลุวิสัยทัศน์ขององค์กรปกครองส่วนท้องถิ่น ซึ่งเกิดจากศักยภาพของพื้นที่จริงที่จะนำไปสู่ผลสำเร็จทางยุทธศาสตร์ สิ่งที่เป็นจริงหรือมีอยู่จริงคืออะไรที่จะพัฒนาให้เกิดผลสำเร็จได้ | (๕) | |
| ๓.๑๑ แผนงาน | การกำหนดและการวิเคราะห์แสดงให้เห็นถึงการจำแนกแผนงานตามรูปแบบงบประมาณขององค์กรปกครองส่วนท้องถิ่น เป็นการวางแผนงานตามวิธีการจำแนกแผนงานการจัดทำงบประมาณให้ถูกต้องและสอดคล้องกับโครงการพัฒนาท้องถิ่นที่จะเกิดขึ้น ซึ่งสอดคล้องกับวิสัยทัศน์ที่กำหนดไว้ แผนงานจะแสดงให้เห็นว่าจุดมุ่งหมาย เพื่อการพัฒนาในอนาคตคืออะไร งานของเราคืออะไร ถูกต้องตามแผนงานหรือไม่ | (๕) | |
| ๓.๑๒ ความเชื่อมโยงของยุทธศาสตร์ในภาพรวม | การกำหนดและการวิเคราะห์ความเชื่อมโยงองค์รวมที่นำไปสู่การพัฒนาท้องถิ่นที่มาจากยุทธศาสตร์ทุกระดับ ได้แก่ ยุทธศาสตร์ชาติ ๒๐ ปี (พ.ศ. ๒๕๖๑-๒๕๘๐) แผนพัฒนาเศรษฐกิจและสังคมแห่งชาติ ฉบับที่ ๑๒ หรือฉบับที่ ๑๓ SDGs แผนพัฒนาจังหวัด/กลุ่มจังหวัด/แผนพัฒนาภาค ยุทธศาสตร์การพัฒนาขององค์กรปกครองส่วนท้องถิ่นในเขตจังหวัดและยุทธศาสตร์ขององค์กรปกครองส่วนท้องถิ่นมีความสัมพันธ์หรือเชื่อมโยงกันอย่างไร เพื่อให้การพัฒนาท้องถิ่นสอดคล้องกับยุทธศาสตร์ระดับมหภาค | (๕) | |
| | รวม | ๑๐๐ | |

รายงานผลการติดตามและประเมินผลโครงการ
เพื่อความสอดคล้องแผนพัฒนาท้องถิ่น
แผนพัฒนาท้องถิ่น (พ.ศ. ๒๕๖๖ – ๒๕๗๐)
ประจำปีงบประมาณ พ.ศ. ๒๕๖๙
ขององค์การบริหารส่วนตำบลเพ็กใหญ่

โดย
คณะกรรมการติดตามและประเมินผลแผนพัฒนา
องค์การบริหารส่วนตำบลเพ็กใหญ่
ตำบลเพ็กใหญ่ อำเภอพล จังหวัดขอนแก่น

การติดตามและประเมินผลโครงการเพื่อความสอดคล้องแผนพัฒนาท้องถิ่น
(พ.ศ. ๒๕๖๖ – ๒๕๗๐)
ประจำปีงบประมาณ พ.ศ. ๒๕๖๙ ขององค์การบริหารส่วนตำบลเพ็กใหญ่

| ลำดับ | ประเด็นการพิจารณา | คะแนนเต็ม | คะแนนที่ได้ |
|----------|---|-----------|-------------|
| ๑ | การสรุปสถานการณ์การพัฒนา | ๑๐ | ๙.๕๔ |
| ๒ | การประเมินผลการนำแผนพัฒนาท้องถิ่นไปปฏิบัติในเชิงปริมาณ | ๑๐ | ๙.๗๖ |
| ๓ | การประเมินผลการนำแผนพัฒนาท้องถิ่นไปปฏิบัติในเชิงคุณภาพ | ๕ | ๔.๘๘ |
| ๔ | แผนงานและยุทธศาสตร์การพัฒนา | ๑๐ | ๙.๗๖ |
| ๕ | โครงการพัฒนา ประกอบด้วย | ๓๐ | ๒๘.๘๔ |
| | ๕.๑ ความชัดเจนของชื่อโครงการ | (๕) | ๔.๘๘ |
| | ๕.๒ กำหนดวัตถุประสงค์สอดคล้องกับโครงการ | (๕) | ๔.๘๘ |
| | ๕.๓ เป้าหมาย (ผลผลิตของโครงการ) มีความชัดเจนนำไปสู่การตั้งงบประมาณได้ถูกต้อง | (๕) | ๔.๘๘ |
| | ๕.๔ มีการประมาณการราคาถูกต้องตามหลักวิธีการงบประมาณ | (๕) | ๔.๘๘ |
| | ๕.๕ มีการกำหนดตัวชี้วัด (KPI) และสอดคล้องกับวัตถุประสงค์และผลที่คาดว่าจะได้รับ | (๕) | ๔.๗๗ |
| | ๕.๖ ผลที่คาดว่าจะได้รับสอดคล้องกับโครงการและวัตถุประสงค์ที่กำหนดไว้ | (๕) | ๔.๕๕ |
| ๖ | โครงการพัฒนาที่นำไปจัดทำงบประมาณรายจ่ายประจำปี | (๓๕) | ๓๓.๕๑ |
| | ๖.๑ โครงการพัฒนาท้องถิ่นที่นำไปจัดทำงบประมาณรายจ่ายประจำปีในภาพรวม | (๕) | ๔.๗๗ |
| | ๖.๒ โครงการพัฒนาท้องถิ่นที่นำไปจัดทำงบประมาณรายจ่ายแก้ไขปัญหาความยากจน | (๕) | ๔.๘๘ |
| | ๖.๓ โครงการพัฒนาท้องถิ่นที่นำไปจัดทำงบประมาณรายจ่ายด้านการบริหารจัดการอนุรักษ์ทรัพยากรธรรมชาติสิ่งแวดล้อม | (๕) | ๔.๖๖ |
| | ๖.๔ โครงการพัฒนาท้องถิ่นที่นำไปจัดทำงบประมาณรายจ่ายเกี่ยวกับสุขภาพ | (๕) | ๔.๗๗ |
| | ๖.๕ โครงการพัฒนาท้องถิ่นที่นำไปจัดทำงบประมาณรายจ่ายเกี่ยวกับด้านการศึกษา ศิลปะ ศาสนา วัฒนธรรม จารีตประเพณี และภูมิปัญญาท้องถิ่น | (๕) | ๕.๐๐ |
| | ๖.๖ โครงการพัฒนาท้องถิ่นที่นำไปจัดทำงบประมาณรายจ่ายเกี่ยวกับด้านโครงสร้างพื้นฐาน | (๕) | ๔.๗๗ |
| | ๖.๗ โครงการพัฒนาท้องถิ่นที่นำไปจัดทำงบประมาณรายจ่ายเกี่ยวกับด้านการบริหารจัดการน้ำ | (๕) | ๔.๖๖ |
| รวมคะแนน | | ๑๐๐ | ๙๖.๔๔ |

การให้คะแนนแนวทางการพิจารณาการติดตามและประเมินผลโครงการเพื่อความสอดคล้อง
แผนพัฒนาท้องถิ่นขององค์กรปกครองส่วนท้องถิ่น
(พ.ศ. ๒๕๖๖ - ๒๕๗๐)

ประจำปีงบประมาณ พ.ศ. ๒๕๖๙ ขององค์การบริหารส่วนตำบลเพ็ญใหญ่

| ประเด็นการพิจารณา | รายละเอียดหลักเกณฑ์ | คะแนนเต็ม | คะแนนที่ได้ |
|---|---|-----------|-------------|
| ๑. การสรุปสถานการณ์ การพัฒนา | ๑) การวิเคราะห์หรือผลการวิเคราะห์ศักยภาพ เพื่อประเมินสภาพการพัฒนาที่ประชาชนต้องการ ให้ดำเนินการและองค์กรปกครองส่วนท้องถิ่นตอบสนอง ความต้องการได้โดยใช้การวิเคราะห์เชิงเทคนิคDemand (Demand Analysis)/Global Demand หรืออื่น ๆ เป็นการวิเคราะห์โครงการเพื่อสอดคล้องกับยุทธศาสตร์ และวิสัยทัศน์ขององค์กรปกครองส่วนท้องถิ่น | ๑๐ (๕) | |
| | ๒) การวิเคราะห์หรือผลการวิเคราะห์ศักยภาพเพื่อ ประเมินสภาพการพัฒนาในปัจจุบันและอนาคต ทิศทาง แนวโน้ม ที่จะเกิดขึ้นหรือผลที่จะเกิดขึ้นในการ พัฒนาท้องถิ่น โดยใช้การวิเคราะห์เชิงเทคนิค Trend หรือนำเทคนิค Demand (Demand Analysis)/Global Demand หรืออื่น ๆ มาเชื่อมต่อ เป็นการวิเคราะห์ โครงการเพื่อสอดคล้องกับยุทธศาสตร์และวิสัยทัศน์ของ องค์กรปกครองส่วนท้องถิ่น | (๕) | |
| ๒. การประเมินผลการนำ แผนพัฒนาท้องถิ่นไปปฏิบัติ ในเชิงปริมาณ | ๑) การกำหนดและการวิเคราะห์การควบคุมที่มีการใช้ ตัวเลขต่าง ๆ เพื่อนำมาใช้วัดผลในเชิงปริมาณ เช่น การวัดจำนวนโครงการ กิจกรรม ครุภัณฑ์ วัสดุ งานต่าง ๆ ก็คือผลผลิตเป็นไปตามที่ตั้งเป้าหมายเอาไว้หรือไม่ จำนวน ที่ดำเนินการจริงตามที่ได้กำหนดไว้ จำนวนที่ไม่สามารถ ดำเนินการได้ สามารถอธิบายได้ตามหลักประสิทธิภาพ (Efficiency) ของการพัฒนาท้องถิ่นตามหน้าที่และ อำนาจที่ได้กำหนดไว้ | ๑๐ (๕) | |
| | ๒) การกำหนดและการวิเคราะห์ผลกระทบ/สิ่งที่กระทบ (Impact) โครงการพัฒนาท้องถิ่นที่ดำเนินการในเชิง ปริมาณ (Quantitative) ที่เกิดจาก (๑) ได้มีการวิเคราะห์ ในเชิงปริมาณด้วยรูปแบบของข้อมูลต่าง ๆ เช่น กราฟ สถิติ เป็นต้น | (๕) | |

| ประเด็นการพิจารณา | รายละเอียดหลักเกณฑ์ | คะแนนเต็ม | คะแนนที่ได้ |
|--|--|-------------------|-------------|
| <p>๓. การประเมินผลการนำแผนพัฒนาท้องถิ่นไปปฏิบัติในเชิงคุณภาพ</p> | <p>๑) การกำหนดและการวิเคราะห์การประเมินประสิทธิผลของแผนพัฒนาในเชิงคุณภาพคือการนำเอาเทคนิคต่าง ๆ มาใช้เพื่อวัดว่าภารกิจ โครงการ กิจกรรม ครุภัณฑ์ วัสดุ งานต่าง ๆ ที่ดำเนินการในพื้นที่ตรงต่อความต้องการของประชาชน และเป็นไปตามหน้าที่และอำนาจ ประชาชนพึงพอใจ มีความสุขจากการพัฒนาท้องถิ่น โครงการพัฒนา ครุภัณฑ์ วัสดุ การดำเนินการต่าง ๆ มีสภาพหรือลักษณะถูกต้องคงทน ถาวร สามารถใช้การได้ตามวัตถุประสงค์หรือไม่ ซึ่งเป็นไปตามหลักประสิทธิผล (Effectiveness) ผลการปฏิบัติราชการที่บรรลุวัตถุประสงค์และเป้าหมายของแผนการปฏิบัติราชการตามที่ได้รับงบประมาณมาดำเนินการรวมถึงสามารถเทียบเคียงกับส่วนราชการหรือหน่วยงานอื่นได้ และเป็นไป ตามหลักการบริหารกิจการบ้านเมืองที่ดี</p> | <p>๑๐ (๕)</p> | |
| | <p>๒) การกำหนดและการวิเคราะห์ วิเคราะห์ผลกระทบ/ สิ่งกระทบ (Impact) โครงการที่ดำเนินการในเชิงคุณภาพ (Qualitative) ที่เกิดจากได้มีการวิเคราะห์ในเชิงคุณภาพการวัดความพึงพอใจหรือวัดความสุขที่ประชาชนได้รับด้วยรูปแบบของข้อมูลต่าง ๆ เช่น กราฟ สถิติ เป็นต้น</p> | | |
| <p>๔. ยุทธศาสตร์ กลยุทธ์ แผนงานการพัฒนา</p> | <p>๑) การกำหนดและการวิเคราะห์กลยุทธ์ที่สอดคล้องกับยุทธศาสตร์ แผนงาน และงานที่จะพัฒนาท้องถิ่นซึ่งผ่านการวิเคราะห์เพื่อการพัฒนาท้องถิ่นด้วยเทคนิคการวิเคราะห์ Demand (Demand Analysis) /Global emand/Trend หลักการบูรณาการ (Integration) หรืออื่น ๆ โดยนำไปจัดทำเป็นรูปโครงการพัฒนาท้องถิ่นที่เป็นรูปธรรม</p> | <p>๑๐ (๕)</p> | |
| | <p>๒) การกำหนดและการวิเคราะห์กลยุทธ์สอดคล้องกับยุทธศาสตร์ การพัฒนาท้องถิ่น นำไปสู่การจัดทำโครงการ กิจกรรม ครุภัณฑ์ วัสดุ ในการจัดทำบริการสาธารณะหรือกิจกรรมสาธารณะที่เป็นรูปธรรม</p> | <p>(๕)</p> | |

| ประเด็นการพิจารณา | รายละเอียดหลักเกณฑ์ | คะแนนเต็ม | คะแนนที่ได้ |
|--|---|-----------|-------------|
| ๕. โครงการพัฒนาตามแผนพัฒนาท้องถิ่น | | | |
| ๕.๑ ความชัดเจนของชื่อโครงการ | <p>๑) “โครงการพัฒนา” หมายความว่าโครงการที่ดำเนินการจัดทำบริการสาธารณะและกิจกรรมสาธารณะเพื่อการพัฒนาบรรลุตามวิสัยทัศน์ที่กำหนดไว้</p> <p>๒) โครงการพัฒนาท้องถิ่นมีวัตถุประสงค์สนองต่อยุทธศาสตร์การพัฒนาขององค์กรปกครองส่วนท้องถิ่น และดำเนินการเพื่อการพัฒนาบรรลุตามวิสัยทัศน์ขององค์กรปกครองส่วนท้องถิ่นที่กำหนดไว้ ชื่อโครงการมีความชัดเจน มุ่งเน้นไปเรื่องใดเรื่องหนึ่งเป็นการเฉพาะ อ่านแล้วเข้าใจได้ว่าจะพัฒนาอะไร หรือสิ่งที่จะทำนั้นจะเกิดอะไรขึ้นในอนาคต</p> | ๒๕ (๕) | |
| ๕.๒ การกำหนดวัตถุประสงค์สอดคล้องกับโครงการ | <p>การกำหนดวัตถุประสงค์ของโครงการต้องมีความชัดเจน (clear objective) ตอบสนองต่อโครงการพัฒนาท้องถิ่น โครงการต้องกำหนดวัตถุประสงค์สอดคล้องกับความเป็นมาของโครงการ สอดคล้องกับหลักการและเหตุผล วิธีการดำเนินงานต้องสอดคล้องกับวัตถุประสงค์ มีความเป็นไปได้อย่างชัดเจน มีลักษณะเฉพาะเจาะจง จะดำเนินการเพื่อสนับสนุน/ส่งเสริม ฯลฯ</p> | (๕) | |
| ๕.๓ เป้าหมาย (ผลผลิตของโครงการ) มีความชัดเจนนำไปสู่การตั้งงบประมาณได้ถูกต้อง | <p>สภาพที่อยากให้เกิดขึ้นในอนาคตเป็นทิศทางที่ต้องไปให้ถึง เป้าหมายต้องชัดเจน สามารถระบุจำนวนเท่าใด กลุ่มเป้าหมายคืออะไร มีผลผลิตอย่างไร กลุ่มเป้าหมายพื้นที่ดำเนินงาน และระยะเวลาดำเนินงานลงรายละเอียดให้ชัดเจนว่าโครงการนี้จะทำที่ไหน เริ่มต้นในช่วงเวลาใด และจบลงเมื่อใด ใครคือกลุ่มเป้าหมายของโครงการ หากกลุ่มเป้าหมายมีหลายกลุ่มก็ให้ระบุว่ากลุ่มเป้าหมายหลัก กลุ่มเป้าหมายรองหรือกลุ่มเป้าหมายเดียวกัน เป้าหมาย (ผลผลิตของโครงการ) จะนำไปสู่การประมาณการราคาในช่องของ “งบประมาณ”</p> | (๕) | |

| ประเด็นการพิจารณา | รายละเอียดหลักเกณฑ์ | คะแนนเต็ม | คะแนนที่ได้ |
|--|---|------------|-------------|
| <p>๕.๔ มีการประมาณการราคา ถูกต้องตามหลักวิธีการ งบประมาณ</p> | <p>๑) มีการประมาณราคาในโครงการพัฒนาท้องถิ่น เพื่อจัดทำบริการสาธารณะหรือกิจกรรมสาธารณะ เพื่อประโยชน์ของประชาชนในท้องถิ่นตามหลักการพัฒนา อย่างยั่งยืนมีการประมาณการราคาถูกต้องตามหลักวิธีการ งบประมาณ การประมาณราคาสอดคล้องกับโครงการ การจัดทำบริการสาธารณะหรือกิจกรรมสาธารณะหรือ ถูกต้องตามหลักวิชาการทางช่าง หลักของราคากลาง ตามพระราชบัญญัติการจัดซื้อจัดจ้างและการบริหารพัสดุ ภาครัฐ พ.ศ. ๒๕๖๐ มีความโปร่งใสในการกำหนดราคา กลางและตรวจสอบได้ในเชิงประจักษ์ การประมาณการ ราคาที่เกิดจากเป้าหมาย (ผลผลิตของโครงการ)</p> <p>๒) งบประมาณโครงการพัฒนาจะต้องคำนึงถึงหลักสำคัญ ๕ ประการ ในการจัดทำโครงการได้แก่ (๑) ความประหยัด (Economy) (๒) ความมีประสิทธิภาพ (Efficiency) (๓) ความมีประสิทธิภาพ (Effectiveness) (๔) ลดความเหลื่อม ล้าในการพัฒนาท้องถิ่นนำไปสู่ความยุติธรรม (Equity) และ (๕) ความโปร่งใส (Transparency) ชัดเจน ตรวจสอบได้ วัดได้ พิสูจน์ได้ว่าเป็นจริงในเวลานั้น</p> | <p>(๕)</p> | |
| <p>๕.๕ มีการกำหนดตัวชี้วัด (KPI) และสอดคล้องกับวัตถุประสงค์ และผลที่คาดว่าจะได้รับ</p> | <p>มีการกำหนดตัวชี้วัดผลงาน (Key Performance Indicator : KPI) ที่สามารถวัดได้ (measurable) ใช้บอกประสิทธิผล (effectiveness) ใช้บอกประสิทธิภาพ (efficiency) ได้ เช่น การกำหนดความพึงพอใจ การกำหนดร้อยละ การกำหนดอันเกิดจากผลของ วัตถุประสงค์ที่เกิดสิ่งที่ได้รับ (การคาดการณ์ คาดว่าจะ ได้รับ) ตัวชี้วัดที่แสดงให้เห็นว่าจะดำเนินการให้เกิดผล สำเร็จอย่างไรหรือผลที่คาดว่าจะได้รับอย่างไร ไม่ใช้การ กำหนด KPI เป็นครั้งหนึ่ง/แห่งหนึ่ง/หนึ่งโครงการ/ ความกว้าง/ความยาว ฯลฯ</p> | <p>(๕)</p> | |
| <p>๕.๖ ผลที่คาดว่าจะได้รับ สอดคล้องกับโครงการและ วัตถุประสงค์ที่กำหนดไว้</p> | <p>ผลที่ได้รับเป็นสิ่งที่เกิดขึ้นได้จริงจากการดำเนินงานตาม โครงการพัฒนา ซึ่งสอดคล้องกับวัตถุประสงค์ที่ตั้งไว้ การได้ผลหรือผลที่เกิดขึ้นจะต้องเท่ากับวัตถุประสงค์หรือ มากกว่าวัตถุประสงค์ซึ่งการเขียนวัตถุประสงค์ควร คำนึงถึง (๑) มีความเป็นไปได้และมีความเฉพาะเจาะจงใน การดำเนินงานตามโครงการ (๒) วัดและประเมินผลระดับ ของความสำเร็จได้ (๓) ระบุสิ่งที่ต้องการดำเนินงานอย่าง ชัดเจนและเฉพาะเจาะจงมากที่สุด และสามารถปฏิบัติได้ (๔) เป็นเหตุเป็นผล สอดคล้องกับความเป็นจริง (๕) ส่งผลต่อการบ่งบอกเวลาได้</p> | <p>(๕)</p> | |

| ประเด็นการพิจารณา | รายละเอียดหลักเกณฑ์ | คะแนนเต็ม | คะแนนที่ได้ |
|---|---|-----------|-------------|
| ๖. โครงการพัฒนาที่นำไปจัดทำงบประมาณรายจ่ายประจำปี | | | |
| ๖.๑ โครงการพัฒนาท้องถิ่นที่นำไปจัดทำงบประมาณรายจ่ายประจำปีในภาพรวม | โครงการพัฒนาท้องถิ่นนำไปจัดทำงบประมาณรายจ่ายประจำปีในภาพรวม ประกอบด้วยโครงการ กิจกรรม ภารกิจ วัสดุ งานต่าง ๆ ที่นำไปดำเนินการจัดทำบริการสาธารณะหรือกิจกรรมสาธารณะจำนวนไม่น้อยกว่าร้อยละ ๒๐ ของงบประมาณรายจ่ายประจำปีตามข้อบัญญัติ/เทศบัญญัติงบประมาณรายจ่ายประจำปีที่ตั้งไว้ | ๓๕ (๕) | |
| ๖.๒ โครงการพัฒนาท้องถิ่นที่นำไปจัดทำงบประมาณรายจ่ายแก้ไขปัญหาความยากจน | โครงการพัฒนาท้องถิ่นนำไปจัดทำงบประมาณรายจ่ายประจำปี ประกอบด้วยโครงการ กิจกรรม ภารกิจ วัสดุ งานต่าง ๆ เพื่อแก้ไขปัญหาความยากจนหรือการส่งเสริมอาชีพประชาชนในท้องถิ่น จำนวนไม่น้อยกว่าร้อยละ ๒ ของงบประมาณรายจ่ายประจำปี ตามข้อบัญญัติ/เทศบัญญัติงบประมาณรายจ่ายประจำปีที่ตั้งไว้ | (๕) | |
| ๖.๓ โครงการเพื่อการพัฒนาท้องถิ่นที่นำไปจัดทำงบประมาณรายจ่ายด้านการบริหารจัดการอนุรักษ์ทรัพยากรธรรมชาติสิ่งแวดล้อม | โครงการพัฒนาท้องถิ่นนำไปจัดทำงบประมาณรายจ่ายประจำปี ประกอบด้วยโครงการ กิจกรรม ภารกิจ วัสดุ งานต่าง ๆ เพื่อการบริหารจัดการอนุรักษ์ทรัพยากรธรรมชาติ สิ่งแวดล้อมหรือบำรุงรักษา ทรัพยากรธรรมชาติและสิ่งแวดล้อม จำนวนไม่น้อยกว่าร้อยละ ๒ ของงบประมาณรายจ่ายประจำปีตามข้อบัญญัติ/เทศบัญญัติงบประมาณรายจ่ายประจำปีที่ตั้งไว้ | (๕) | |
| ๖.๔ โครงการเพื่อการพัฒนาท้องถิ่นที่นำไปจัดทำงบประมาณรายจ่ายเกี่ยวกับสุขภาพ | โครงการพัฒนาท้องถิ่นนำไปจัดทำงบประมาณรายจ่ายประจำปี ประกอบด้วยโครงการ กิจกรรม ภารกิจ วัสดุ งานต่าง ๆ ที่ดำเนินการเกี่ยวกับสุขภาพหรือการดำเนินการด้านสาธารณสุข จำนวนไม่น้อยกว่าร้อยละ ๒ ของงบประมาณรายจ่ายประจำปีตามข้อบัญญัติ/เทศบัญญัติงบประมาณรายจ่ายประจำปีที่ตั้งไว้ | (๕) | |
| ๖.๕ โครงการเพื่อการพัฒนาท้องถิ่นที่นำไปจัดทำงบประมาณรายจ่ายเกี่ยวกับด้านการศึกษา ศิลปะ ศาสนา วัฒนธรรม จารีตประเพณี และภูมิปัญญาท้องถิ่น | โครงการพัฒนาท้องถิ่นนำไปจัดทำงบประมาณรายจ่ายประจำปี ประกอบด้วยโครงการ กิจกรรม ภารกิจ วัสดุ งานต่าง ๆ ที่ดำเนินการด้านการศึกษา ศิลปะ ศาสนา วัฒนธรรม จารีตประเพณี และภูมิปัญญาท้องถิ่น จำนวนไม่น้อยกว่าร้อยละ ๒ ของงบประมาณรายจ่ายประจำปีตามข้อบัญญัติ/เทศบัญญัติงบประมาณรายจ่ายประจำปีที่ตั้งไว้ | (๕) | |

| ประเด็นการพิจารณา | รายละเอียดหลักเกณฑ์ | คะแนนเต็ม | คะแนนที่ได้ |
|--|---|-----------|-------------|
| ๖.๖ โครงการเพื่อการพัฒนา ท้องถิ่นที่นำไปจัดทำ งบประมาณรายจ่ายเกี่ยวกับ ด้านโครงสร้างพื้นฐาน | โครงการพัฒนาท้องถิ่นนำไปจัดทำงบประมาณรายจ่าย ประจำปี ประกอบด้วยโครงการ กิจกรรม ทรัพย์สิน วัสดุ งานต่าง ๆ ที่ดำเนินการด้านโครงสร้างพื้นฐาน หรือการ คมนาคม เช่น ก่อสร้าง ปรับปรุง ซ่อมแซมถนน ฯลฯ จำนวนไม่น้อยกว่าร้อยละ ๒ ของงบประมาณรายจ่าย ประจำปีตามข้อบัญญัติ/เทศบัญญัติงบประมาณรายจ่าย ประจำปีที่ตั้งไว้ | (๕) | |
| ๖.๗ โครงการเพื่อการพัฒนา ท้องถิ่นที่นำไปจัดทำ งบประมาณรายจ่ายเกี่ยวกับ ด้านการบริหารจัดการน้ำ | โครงการพัฒนาท้องถิ่นนำไปจัดทำงบประมาณรายจ่าย ประจำปี ประกอบด้วยโครงการ กิจกรรม ทรัพย์สิน วัสดุ งานต่าง ๆ ที่ดำเนินการด้านการบริหารจัดการน้ำ เช่น ก่อสร้าง ปรับปรุงแหล่งน้ำ ขุด ทัดตั้ง หรือการบริหาร จัดการน้ำรวมถึงน้ำประปา ฯลฯ จำนวนไม่น้อยกว่า ร้อยละ ๒ ของงบประมาณรายจ่ายประจำปีตาม ข้อบัญญัติ/เทศบัญญัติงบประมาณรายจ่ายประจำปี ที่ตั้งไว้ | (๕) | |
| | รวม | ๑๐๐ | |

ส่วนที่ ๖

ข้อเสนอแนะ

จากคณะกรรมการติดตามและประเมินผลแผนพัฒนา

ข้อเสนอแนะจากคณะกรรมการติดตามและประเมินผลแผนพัฒนา ขององค์การบริหารส่วนตำบลเพ็กใหญ่

จากการติดตามและประเมินผลแผนพัฒนา (พ.ศ. ๒๕๖๖ – ๒๕๖๐) ปีงบประมาณ พ.ศ. ๒๕๖๘ และการติดตามและประเมินผลยุทธศาสตร์และโครงการเพื่อความสอดคล้องแผนพัฒนาท้องถิ่น แผนพัฒนาท้องถิ่น (พ.ศ. ๒๕๖๖ – ๒๕๗๐) ประจำปีงบประมาณ พ.ศ. ๒๕๖๙ รวมทั้งได้ดำเนินการติดตามผลการดำเนินงานของนายกองค์การบริหารส่วนตำบลเพ็กใหญ่ที่ได้แถลงไว้ต่อสภาองค์การบริหารส่วนตำบลเพ็กใหญ่ ดังกล่าว คณะกรรมการพบปัญหาอุปสรรคและมีข้อเสนอแนะ ดังนี้

ปัญหาอุปสรรค

๑. ด้านการจัดทำแผนพัฒนาท้องถิ่น

- ๑.๑ ปัญหา แผนงาน โครงการ ที่จะดำเนินการมีจำนวนมาก แต่งบประมาณของ อบต.มีจำนวนจำกัด จึงไม่สามารถดำเนินการได้ทั้งหมด
- ๑.๒ ผู้บริหารและเจ้าหน้าที่ที่เกี่ยวข้องยังขาดความรู้ความเข้าใจในเรื่องของแผนอย่างทอ่งแท้
- ๑.๓ ปัจจัยด้านงบประมาณ ส่งผลต่อการจัดทำและขับเคลื่อนยุทธศาสตร์ให้เกิดผลสัมฤทธิ์ยิ่งขึ้น โดยจะส่งผลดีในแง่การดำเนินงานตามยุทธศาสตร์
- ๑.๔ ปัจจัยด้านการเมือง ส่งผลต่อความสำเร็จในการจัดทำแผนพัฒนาท้องถิ่น พร้อมทั้งยังส่งผลต่อการดำเนินการ การเมืองมีผลต่อความชัดเจนและความต่อเนื่องของการกำหนดนโยบายเพื่อการจัดทำแผนพัฒนา
- ๑.๕ ปัจจัยทางธรรมชาติ เช่นอุทกภัยที่เกิดขึ้น เป็นสิ่งที่ต้องดำเนินการช่วยเหลือประชาชนทันที ต้องระดมทรัพยากรทั้งหมดในการช่วยเหลือ ไม่ว่าจะเป็นงบประมาณที่มีอยู่ ทำให้ไม่สามารถที่จะนำงบประมาณไปดำเนินการในโครงการต่างๆ ที่กำหนดไว้ได้

ข้อเสนอแนะ

๑. ด้านการจัดทำแผนพัฒนาท้องถิ่นในอนาคต

- ๑.๑ ควรพัฒนางานแผนพัฒนาท้องถิ่นให้เป็นรูปธรรม สามารถ นำไปสู่การปฏิบัติ
- ๑.๒ ผู้บริหารและเจ้าหน้าที่ควรมีโอกาสเข้ารับการอบรมเกี่ยวกับแผนพัฒนาท้องถิ่นและให้ความสำคัญกับการจัดทำแผนพัฒนาท้องถิ่นอย่างจริงจังและพยายามทำให้แผนพัฒนาท้องถิ่นประสบความสำเร็จตามที่ตั้งเป้าหมายไว้
- ๑.๓ ควรพัฒนาระบบการจัดทำแผนและระบบงบประมาณ การเงิน การคลัง เพื่อให้การจัดทำแผนพัฒนาท้องถิ่นบรรลุวัตถุประสงค์
- ๑.๔ ต้องวางแผนด้านงบประมาณที่จะมาดำเนินการ
- ๑.๕ ควรหาวิธีการแก้ไขปัญหาเรื่องของการเมืองที่จะมีผลกระทบต่อการทำงาน

๑.๖ การบูรณาการแผนพัฒนาขององค์กรปกครองส่วนท้องถิ่น ส่วนราชการควรปรับให้สอดคล้องคู่ขนาน เพื่อเชื่อมโยงงานและงบประมาณได้จริงในทางปฏิบัติ

๑.๗ ควรปรับโครงสร้างการบริหารงานให้เหมาะสมกับบริบทของงาน

ปัญหาอุปสรรค

๒. ด้านโครงสร้างพื้นฐาน

ในตำบลเพ็ญใหญ่ปัญหาด้านโครงสร้างพื้นฐานยังไม่สามารถดำเนินการได้ครอบคลุมทั้งหมด ไม่ว่าจะเป็น ด้านบำรุงรักษาทางบก ทางน้ำและทางระบายน้ำ การจัดให้มีน้ำเพื่อการอุปโภค บริโภค และการเกษตร การจัดให้มีและบำรุงการไฟฟ้าหรือแสงสว่างโดยวิธีอื่น การดำเนินการสาธารณสุขอุปโภคและการก่อสร้างอื่น ๆ เช่น ถนน ดำเนินการสาธารณสุขการ ดำเนินการควบคุมอาคาร

ข้อเสนอแนะ

๒. ด้านโครงสร้างพื้นฐาน

- ๒.๑ การจัดให้มีและบำรุงรักษาทางบก ทางน้ำและทางระบายน้ำ
- ๒.๒ การจัดให้มีน้ำเพื่อการอุปโภค บริโภค และการเกษตร
- ๒.๓ การจัดให้มีและบำรุงการไฟฟ้าหรือแสงสว่างโดยวิธีอื่น
- ๒.๔ ดำเนินการสาธารณสุขอุปโภคและการก่อสร้างอื่นๆ เช่น ถนน สะพาน
- ๒.๕ ดำเนินการสาธารณสุขการ

ปัญหาอุปสรรค

๓. ด้านเศรษฐกิจและส่งเสริมคุณภาพชีวิต

ในพื้นที่ยังพบปัญหาโรคและโรคติดต่อต่าง ๆ ปัญหาการสาธารณสุข การอนามัยครอบครัว และการรักษาพยาบาล การศึกษา สตรี เด็ก เยาวชน ผู้สูงอายุ และผู้พิการ คนชรา และผู้ด้อยโอกาส ความสะอาดของถนน ทางน้ำ ทางเดิน และที่สาธารณะ รวมทั้งกำจัดมูลฝอยและสิ่งปฏิกูลและน้ำเสีย การปรับปรุงการจัดการเกี่ยวกับที่อยู่อาศัย สถานที่ประชุม การกีฬา สถานที่พักผ่อนหย่อนใจและสวนสาธารณะ ความสะอาดและความเป็นระเบียบเรียบร้อยของบ้านเมือง การเลี้ยงสัตว์

ข้อเสนอแนะ

๓. ด้านเศรษฐกิจและส่งเสริมคุณภาพชีวิต

- ๓.๑ การป้องกันโรคและระงับโรคติดต่อต่าง ๆ การเฝ้าระวังโรค ป้องกัน ควบคุมและการช่วยเหลือประชาชน หรือบรรเทาความเดือดร้อนของโรคติดต่อ
- ๓.๒ การสาธารณสุข การอนามัยครอบครัว และการรักษาพยาบาล
- ๓.๓ ส่งเสริมการศึกษา การจัดการศึกษา
- ๓.๔ ส่งเสริมการพัฒนาสตรี เด็ก เยาวชน ผู้สูงอายุ และผู้พิการ
- ๓.๕ การสังคมสงเคราะห์และการพัฒนาคุณภาพชีวิตเด็ก สตรี คนชรา และผู้ด้อยโอกาส
- ๓.๖ การรักษาความสะอาดของถนน ทางน้ำ ทางเดิน และที่สาธารณะ รวมทั้งกำจัดมูลฝอยและสิ่งปฏิกูลและน้ำเสีย
- ๓.๗ การปรับปรุงแหล่งชุมชนแออัดและการจัดการเกี่ยวกับที่อยู่อาศัย
- ๓.๘ การจัดให้มีและบำรุงสถานที่ประชุม การกีฬา การพักผ่อนหย่อนใจและสวนสาธารณะ
- ๓.๙ การรักษาความสะอาดและความเป็นระเบียบเรียบร้อยของบ้านเมือง
- ๓.๑๐ การควบคุมการเลี้ยงสัตว์

ปัญหาอุปสรรค

๔. ด้านการพัฒนาสังคม

ในพื้นที่ตำบลเพ็ญใหญ่ยังประสบกับปัญหาสาธารณสุขภัย และภัยต่าง ๆ ที่เกิดจากธรรมชาติและคนรวมทั้งด้านประชาธิปไตย ความเสมอภาค และสิทธิเสรีภาพของประชาชน การมีส่วนร่วมของราษฎรในการพัฒนาท้องถิ่น ความสงบเรียบร้อย การป้องกันและรักษาความปลอดภัยในชีวิตและทรัพย์สิน ความปลอดภัย ความเป็นระเบียบเรียบร้อย โรงมหรสพและสาธารณสถานอื่น ๆ

ข้อเสนอแนะ

๔. ด้านการพัฒนาสังคม

- ๔.๑ การป้องกันและบรรเทาสาธารณสุขภัย
- ๔.๒ การส่งเสริมประชาธิปไตย ความเสมอภาค และสิทธิเสรีภาพของประชาชน
- ๔.๓ ส่งเสริมการมีส่วนร่วมของราษฎรในการพัฒนาท้องถิ่น
- ๔.๔ การรักษาความสงบเรียบร้อย การส่งเสริมและสนับสนุนการป้องกันและรักษาความปลอดภัยในชีวิตและทรัพย์สิน
- ๔.๕ การรักษาความปลอดภัย ความเป็นระเบียบเรียบร้อย และการอนามัยโรงมหรสพและสาธารณสถานอื่น ๆ

ปัญหาอุปสรรค

๕. ด้านศาสนา วัฒนธรรม จารีตประเพณีและภูมิปัญญาท้องถิ่น

ศิลปวัฒนธรรม จารีตประเพณีและภูมิปัญญาท้องถิ่น เริ่มหายไป ไม่ได้รับการถ่ายทอดสู่คนรุ่นใหม่ ประกอบคนรุ่นใหม่ได้รับอิทธิพลจากตะวันตก

ข้อเสนอแนะ

๕. ด้านศาสนา วัฒนธรรม จารีตประเพณีและภูมิปัญญาท้องถิ่น

- ๕.๑ ส่งเสริมศาสนา ส่งเสริมสถาบันพระพุทธศาสนา
- ๕.๒ บำรุงรักษาศิลปะ จารีตประเพณี ภูมิปัญญาท้องถิ่น และวัฒนธรรมอันดีของท้องถิ่น

ปัญหาอุปสรรค

๖. ด้านการบริหารจัดการ และการอนุรักษ์ทรัพยากรธรรมชาติ สิ่งแวดล้อม

ด้านการบริหารจัดการ และการอนุรักษ์ทรัพยากรธรรมชาติ สิ่งแวดล้อม ยังคงมีปัญหา เนื่องจากประชากรเพิ่มมากขึ้น และยังไม่เห็นความสำคัญเกี่ยวกับด้านนี้มากเท่าที่ควร

ข้อเสนอแนะ

๖. ด้านการบริหารจัดการ และการอนุรักษ์ทรัพยากรธรรมชาติ สิ่งแวดล้อม

- ๖.๑ คุ้มครอง ดูแล และบำรุงรักษาทรัพยากรธรรมชาติและสิ่งแวดล้อม
- ๖.๒ การคุ้มครองดูแลและรักษาทรัพย์สินอันเป็นสาธารณสมบัติของแผ่นดิน
- ๖.๓ การจัดการ การบำรุงรักษา และการใช้ประโยชน์จากป่าไม้ที่ดิน ทรัพยากรธรรมชาติและสิ่งแวดล้อม
- ๖.๔ การดูแลรักษาที่สาธารณะ

ส่วนที่ ๗

ภาพการดำเนินงาน

องค์การบริหารส่วนตำบลเพ็กใหญ่ ได้ดำเนินการโครงการตามข้อบัญญัติงบประมาณรายจ่ายประจำปีงบประมาณ พ.ศ. ๒๕๖๘ ในเขตพื้นที่ที่ได้รับความร่วมมือการส่งเสริมและสนับสนุนจากภาคประชาชน ภาครัฐ และภาคเอกชนในพื้นที่ตลอดจนโครงการต่างๆ ประสบผลสำเร็จด้วยดี ก่อให้เกิดประโยชน์แก่ประชาชนทั้งในพื้นที่และพื้นที่ใกล้เคียง โดยมีผลการดำเนินงานที่สำคัญดังนี้

๑.โครงการก่อสร้างร่องระบายน้ำคอนกรีตเสริมเหล็ก หมู่ที่ ๑ บ้านสระบัว
(สายจากสี่แยกบ้านนางพรพิมล มัครม ถึงศาลากลางบ้าน)



๒.โครงการปรับปรุงระบบประปาหมู่บ้าน หมู่ที่ ๒ บ้านยานาง
(ติดตั้งระบบสูบน้ำพลังงานแสงอาทิตย์ จำนวน ๒ ระบบ (ระบบสูบน้ำดิบ , ระบบสูบน้ำดี))



๓.โครงการปรับปรุงถนนสายกลางบ้าน หมู่ที่ ๓ บ้านนาคสะดั่ง
(สายกลางบ้าน)



๔.โครงการปรับปรุงถนนคอนกรีตเสริมเหล็ก หมู่ที่ ๔ บ้านโคกสี
(สายจากถนนทางหลวงหมายเลข ๒๒๓๓ ไปถึงบ้านนายทองสุข คอนเพ็ง)



๕.โครงการปรับปรุงระบบประปาหมู่บ้าน หมู่ที่ ๗ บ้านโคกกลาง
(ติดตั้งระบบกรองน้ำแบบถังเหล็ก ขนาด ๑.๕๐ x ๑.๕๐ เมตร หนา ๔.๕ มิลลิเมตร
และติดตั้งถังสแตนเลส ขนาด ๒,๐๐๐ ลิตร จำนวน ๒ ถัง)



๖.โครงการปรับปรุงระบบประปาหมู่บ้าน หมู่ที่ ๘ บ้านโนนหอม
(ติดตั้งระบบสูบน้ำพลังงานแสงอาทิตย์ จำนวน ๒ ระบบ (ระบบสูบน้ำดิบ , ระบบสูบน้ำดี))



๗.โครงการปรับปรุงถนนคอนกรีตเสริมเหล็ก หมู่ที่ ๙ บ้านทุ่งแค
(สายจากศาลากลางบ้าน ถึงหน้าโรงเรียน)



๘.โครงการก่อสร้างศาลาอเนกประสงค์ หมู่ที่ ๑๐ บ้านโนนแต่
(บริเวณศาลากลางบ้าน)



๙.โครงการขยายถนนลาดยาง หมู่ที่ ๑๑ บ้านเพ็กใหญ่พัฒนา
(สายจากบ้านนางทองอ่อน ประจักษ์ธานี ถึงบ้านนางหวด โสมกำดัด)

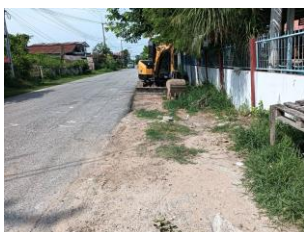

๑๐.โครงการก่อสร้างระบบประปาหอถังสูง อบต.เพ็กใหญ่



๑๑.เงินสมทบกองทุนระบบหลักประกันสุขภาพท้องถิ่น (สปสช.)



๑๒.อุดหนุนคณะกรรมการหมู่บ้านตามแนวทางโครงการพระราชดำริด้านสาธารณสุข



๑๓.โครงการพัฒนาระบบบริการแพทย์ฉุกเฉินก่อนถึงโรงพยาบาล



๑๔.โครงการป้องกันและควบคุมโรคพิษสุนัขบ้า



๑๕.โครงการอบรมให้ความรู้เกี่ยวกับ “การสานพัดจากเส้นพลาสติก”



๑๖.โครงการอบรมให้ความรู้เกี่ยวกับ “การสานกระเป๋าพลาสติก”



๑๗.โครงการผู้สูงวัยสุขภาพดี ชีวิตมีสุข



๑๘.โครงการสูงวัยอย่างมีคุณค่า ชราอย่างมีความสุข



๑๙.อุดหนุนสำนักงานกิ่งกาชาดอำเภอพลตามโครงการสนับสนุนภารกิจของกิ่งกาชาดอำเภอพล



๒๐.สนับสนุนค่าใช้จ่ายการบริหารสถานศึกษา



๒๑.อาหารกลางวันโรงเรียนสังกัด สพฐ.



๒๒.อาหารเสริม (นม) โรงเรียนสังกัด สพฐ. / ศูนย์พัฒนาเด็กเล็ก



๒๓.โครงการช่วยเหลือเด็กด้อยโอกาสในเขตพื้นที่ตำบลเพ็กใหญ่



๒๔.โครงการจัดกิจกรรมวันเด็กแห่งชาติ



๒๕.โครงการศึกษาแหล่งเรียนรู้นอกสถานที่ของ ศพด. อบต.เพ็กใหญ่



๒๖.โครงการจัดการแข่งขันกีฬานักเรียน เยาวชนและประชาชน ด้านยาเสพติด



๒๗.โครงการอบรมให้ความรู้ในการพัฒนาทักษะการเล่นกีฬาและการออกกำลังกาย



๒๘.โครงการจัดงานประเพณีบุญเดือนหก



๒๙.โครงการอบรมให้ความรู้การคัดแยกขยะก่อนทิ้งเพื่อลดปริมาณขยะและรักษาสิ่งแวดล้อม



๓๐.โครงการอบรมให้ความรู้อาสาสมัครท้องถิ่นรักโลก (อถล.)



๓๑.กิจกรรมการป้องกันและลดอุบัติเหตุทางถนน



๓๒. โครงการป้องกันและบรรเทาสาธารณภัยและฝึกปฏิบัติแผนเผชิญเหตุกรณีฉุกเฉินของ ศพต.อบต.เพ็ญใหญ่



๓๓. โครงการอบรมให้ความรู้ด้านความปลอดภัยทางถนนและส่งเสริมการสวมหมวกนิรภัยของเด็กปฐมวัยของ ศพต. อบต.เพ็ญใหญ่



๓๔. โครงการอบรมป้องกันและแก้ไขปัญหไฟป่าหมอกควันของ อบต.เพ็ญใหญ่



๓๕. โครงการป้องกันและแก้ไขปัญหายาเสพติดในสถานศึกษา



๓๖. โครงการอบรมคุณธรรมและจริยธรรมสำหรับเด็กนักเรียน



๓๗. อดุหนุนที่ทำการปกครองอำเภอพลตามโครงการป้องกันและแก้ไขปัญหาเสพติดอำเภอพล (ศป.ปส.อ.พล)



๓๘. โครงการส่งเสริมสนับสนุนการจัดทำแผนชุมชนและการจัดเวทีประชาคมระดับหมู่บ้าน ระดับตำบล



๓๙. โครงการอบรมคุณธรรมและจริยธรรมสำหรับคณะผู้บริหาร สมาชิกสภา อบต. พนักงานส่วนตำบล และพนักงานจ้าง



๔๐. โครงการอบรมให้ความรู้ด้านกฎหมายแก่ประชาชน



๔๑. กิจกรรมส่งเสริมการเทิดทูนสถาบัน



๔๒. อดหนุนที่ทำการปกครองอำเภอพลตามโครงการขอรับสนับสนุนงบประมาณตามแผนการดำเนินงานรัฐพิธี



๔๓. อดหนุนคณะกรรมการหมู่บ้านตามโครงการปรับปรุงระบบเสียงตามสายในชุมชน
เพื่องานประชาสัมพันธ์ บ้านโคกกลาง หมู่ที่ ๗

